

IRSN

INSTITUT
DE RADIOPROTECTION
ET DE SÛRETÉ NUCLÉAIRE

Résultats du sondage
d'octobre 2004

Baromètre IRSN

PERCEPTION DES RISQUES ET DE LA SECURITE



Unité de gestion des risques

DIRECTION DE LA STRATEGIE, DU DEVELOPPEMENT ET
DES RELATIONS EXTERIEURES

Sommaire

INTRODUCTION	1
CHAPITRE 1 : PREOCCUPATIONS ACTUELLES	3
1.1 Préoccupations de société	4
1.2 Préoccupations environnementales	9
CHAPITRE 2 : PERCEPTION DES RISQUES	11
2.1 Risques pour la société	12
2.2 Confiance dans les autorités	16
2.3 Vérité dite	20
CHAPITRE 3 : OPINIONS SUR L'EXPERTISE SCIENTIFIQUE	27
3.1 A propos du rôle des experts scientifiques	28
3.2 Opinion globale sur les experts scientifiques	36
3.3 Confiance en la science	39
CHAPITRE 4 : RISQUES TECHNOLOGIQUES ET NATURELS POUR L'ENVIRONNEMENT	40
4.1 Contrôle d'une installation à risque	41
4.2 Acceptabilité des installations	42
4.3 Participation à des séances d'information	46
4.4 A propos des catastrophes industrielles et technologiques	50
CHAPITRE 5 : IMAGE DE L'ENERGIE NUCLEAIRE	54
ANNEXES	58
Le questionnaire	59
La description de l'échantillon	70
Le respect des quotas	71
Enquêtes IRSN	72



INTRODUCTION

L'IRSN réalise régulièrement depuis 1988 des sondages auprès du public dans le domaine de la perception des risques et de la sécurité. Certaines parties du questionnaire sont maintenues d'un sondage à l'autre, autorisant un suivi dans le temps de certaines questions. Les résultats, largement diffusés, font l'objet d'un "baromètre IRSN de la perception des risques et de la sécurité".

LA PRESENTE ENQUETE

Le terrain du sondage, confié à l'institut BVA (Brûlé-Ville Associés) a été réalisé du 11 au 22 octobre 2004, au moyen d'une "enquête spécifique", en face à face, auprès d'un échantillon de 1008 personnes représentatif de la population française âgée de 18 ans et plus, suivant la méthode des strates (habitat x région) et des quotas (sexe, âge de la personne interrogée et catégorie socioprofessionnelle du chef de famille).

PRESENTATION DU RAPPORT

Ce rapport fournit les principaux résultats du sondage. Il est divisé en six chapitres.

- Le premier chapitre vise à établir une **hiérarchie des problèmes actuels** jugés les plus préoccupants, au plan social, puis pour l'environnement.
- Le deuxième chapitre traite de la **perception des risques** en termes de risque pour la société, de la confiance accordée aux autorités françaises, et de la véracité des informations diffusées sur les risques.
- Les **opinions générales sur les experts scientifiques** (rôle des experts, opinion sur les experts, qualité des experts, confiance en la science) constituent le troisième chapitre.
- La perception **des risques technologiques, industriels et naturels** pour l'environnement (contrôle d'une installation à risque et demande de sécurité environnementale, acceptabilité des installations, situations catastrophiques en milieux naturels et industriels) fait l'objet du quatrième chapitre.
- L'**image de l'énergie nucléaire** est regroupée au sein du cinquième chapitre .

NB : De façon générale, les valeurs numériques dans le rapport expriment un pourcentage du nombre total de personnes interrogées, sauf dans quelques cas où il s'agit de pourcentages de réponses exprimées (cf. questions à choix multiple des chapitres 1 et 4).

Sont reportés en annexe :

- le questionnaire,
- la description de l'échantillon à l'aide des variables du signalétique,
- la vérification du respect des quotas,
- la liste des enquêtes IRSN utilisées pour présenter l'évolution des opinions.

Référence du présent rapport

M.H. EL JAMMAL, G. BAUMONT Perception des risques et de la sécurité : résultats du sondage d'octobre 2004. *Note DSDRE/UGR 05/03, février 2005, IRSN.*

Références des précédents rapports

S. CHARRON, A. MILOCHEVITCH. Perception des risques et de la sécurité : résultats du sondage de novembre 2002.

Note SEGR 03/19, février 2003, IRSN.

S. CHARRON, H. MANSOUX, A. MILOCHEVITCH. Perception des risques et de la sécurité : résultats du sondage de novembre 2001. *Note SEGR 02/02, janvier 2002, IPSN.*

S. CHARRON, H. MANSOUX, J.BRENOT. Perception des risques et de la sécurité : résultats du sondage d'octobre 2000.

Note SEGR 00/112, décembre 2000, IPSN.

S. CHARRON, H. MANSOUX, J.BRENOT. Perception des risques et de la sécurité : résultats du sondage d'octobre 1999.

Note SEGR 99/116, novembre 1999, IPSN.

R. EGOUY, J. BRENOT, S. BONNEFOUS. Perception des risques et de la sécurité: résultats du sondage d'octobre 1998.

Note SEGR 98/101, octobre 1998, IPSN.

S. BONNEFOUS, R. EGOUY, J. BRENOT. Perception des risques et de la sécurité : résultats du sondage de novembre 1997.

Note SEGR 98/6, janvier 1998, IPSN.

Depuis 1999, les rapports sont disponibles sur le site internet de l'IRSN : www.irsn.org (en page d'accueil, aller dans la rubrique « Dossiers » et dans la liste des thèmes proposés, choisir « perception des risques et de la sécurité ».



Chapitre 1

PREOCCUPATIONS ACTUELLES

1.1 PREOCCUPATIONS DE SOCIETE

"En France, parmi les problèmes actuels suivants, lequel est pour vous le plus préoccupant ? "

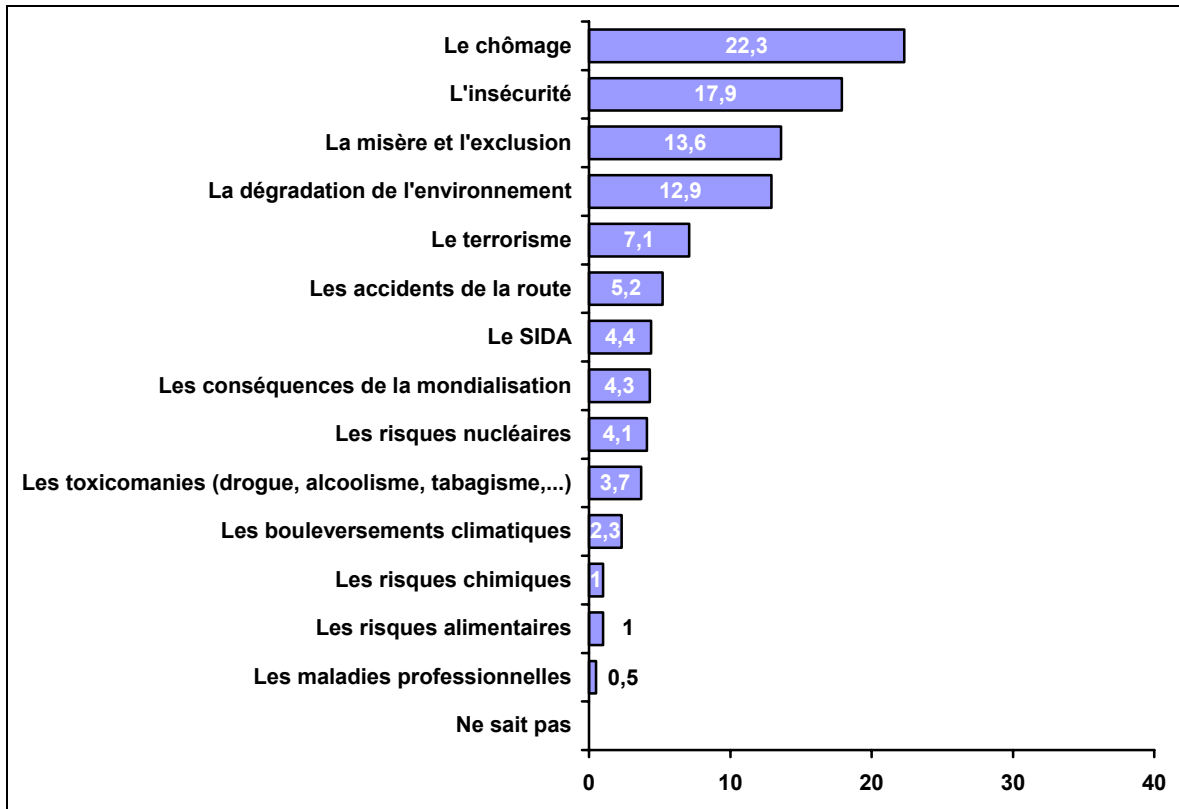
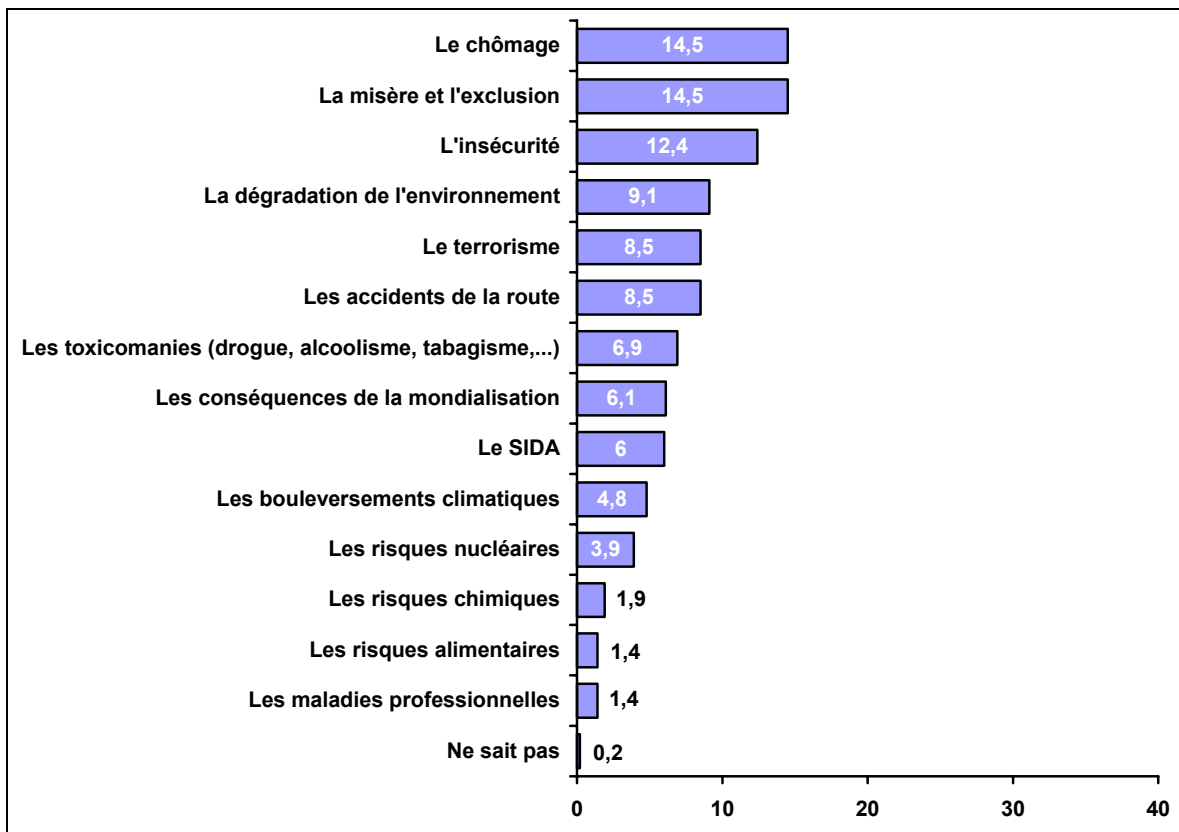
En premier**Et en second**

Résultats cumulés en octobre 2004

NB : Les résultats cumulés correspondent à la somme des premier et second choix. C'est pourquoi le total des pourcentages de réponse est supérieur à 100.

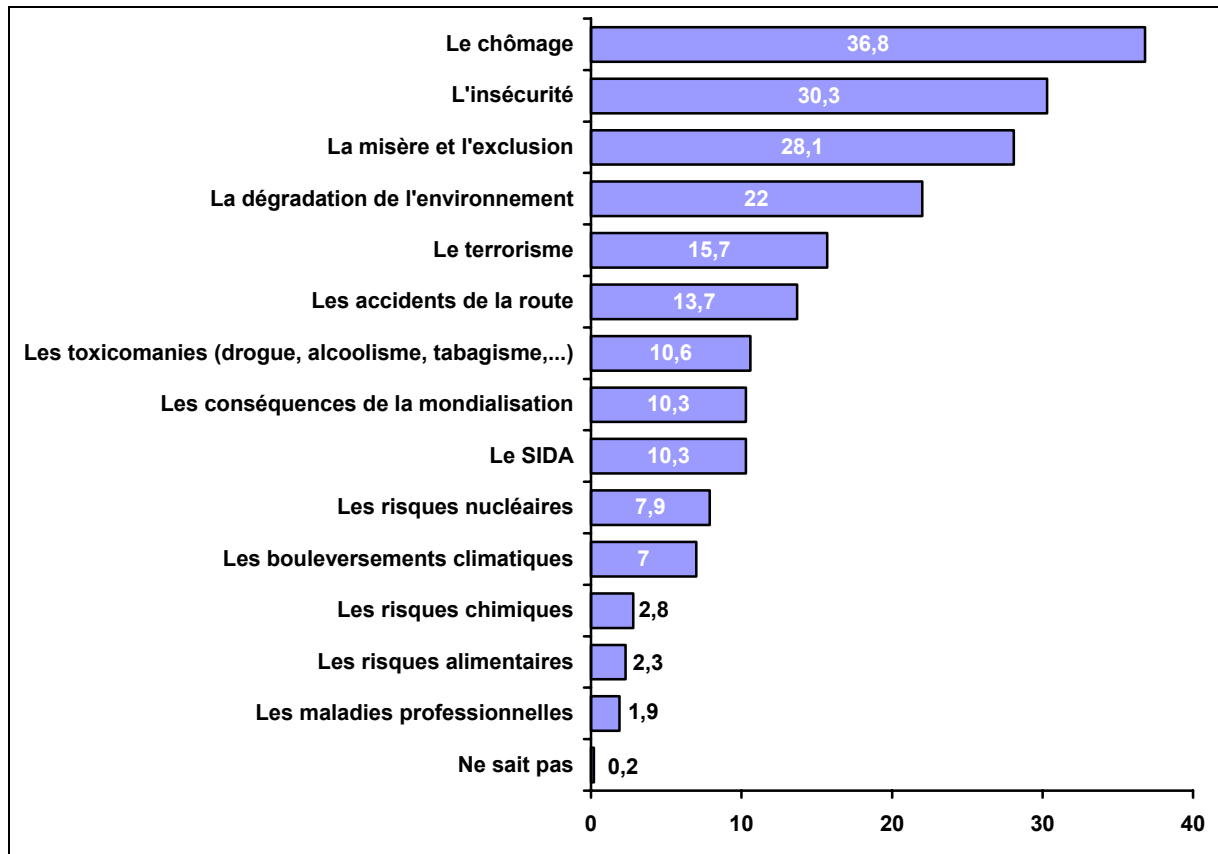

Résultats cumulés en Novembre 2002

NB : Les résultats cumulés correspondent à la somme des premier et second choix. C'est pourquoi le total des pourcentages de réponse est supérieur à 100.

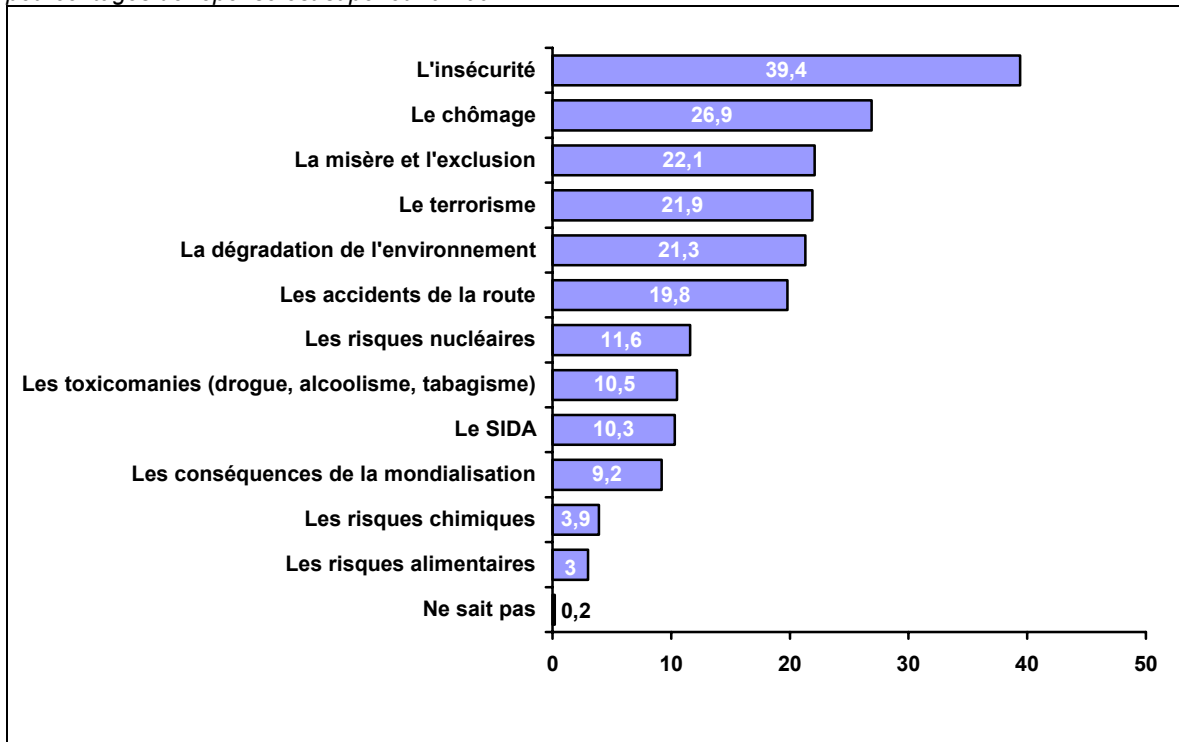
**Résultats cumulés en novembre 2001**

NB : Les résultats cumulés correspondent à la somme des premier et second choix. C'est pourquoi le total des pourcentages de réponse est supérieur à 100.

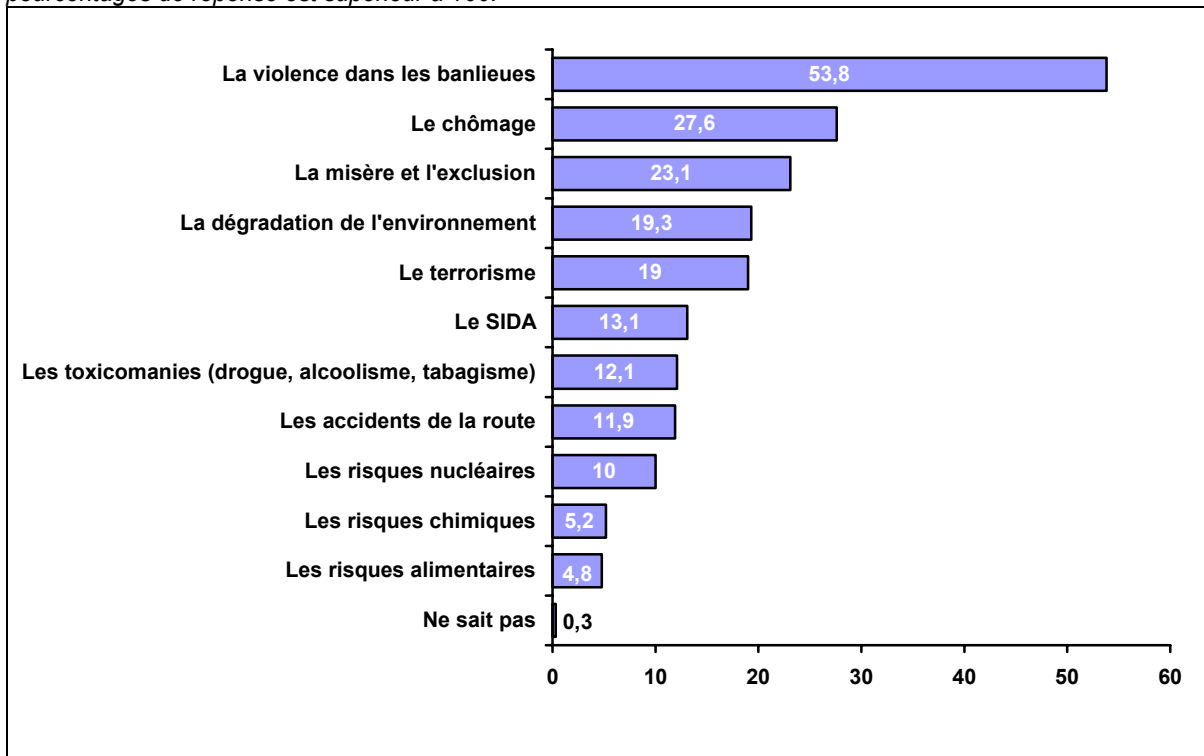

Résultats cumulés en octobre 2000

NB : Les résultats cumulés correspondent à la somme des premier et second choix. C'est pourquoi le total des pourcentages de réponse est supérieur à 100.

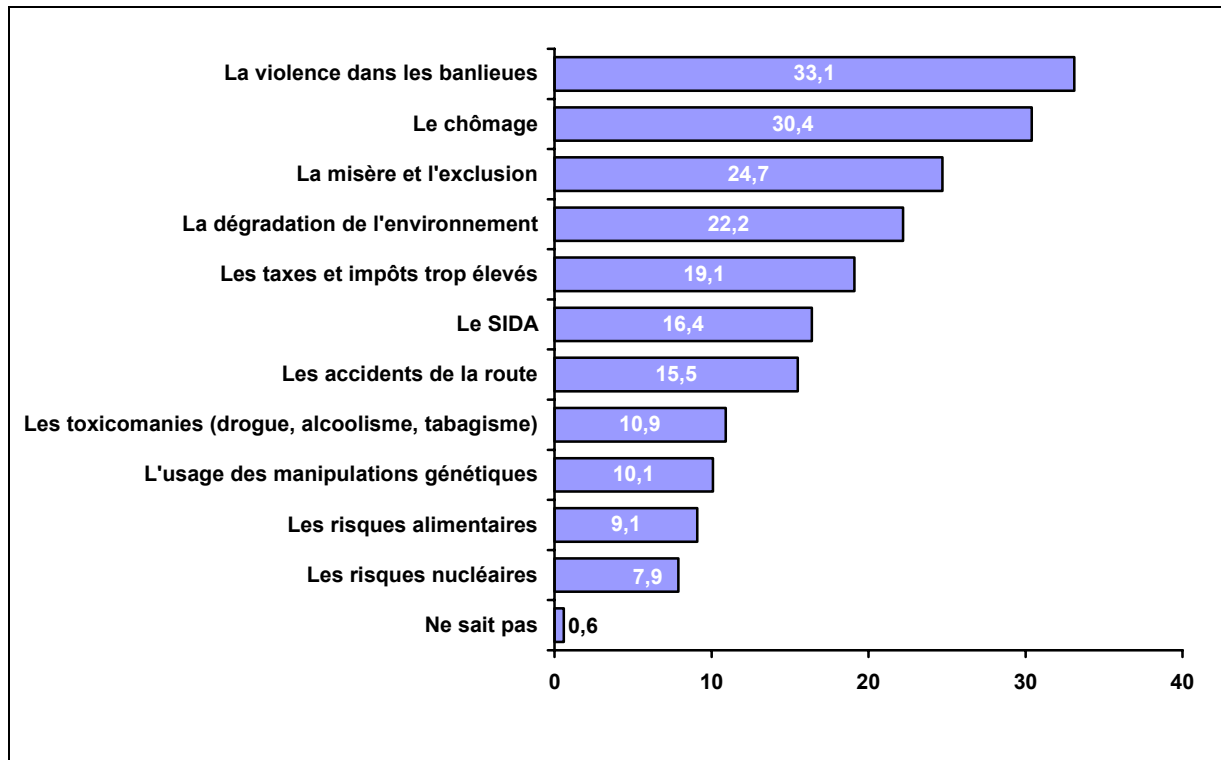
**Résultats cumulés en octobre 99**

NB : Les résultats cumulés correspondent à la somme des premier et second choix. C'est pourquoi le total des pourcentages de réponse est supérieur à 100.

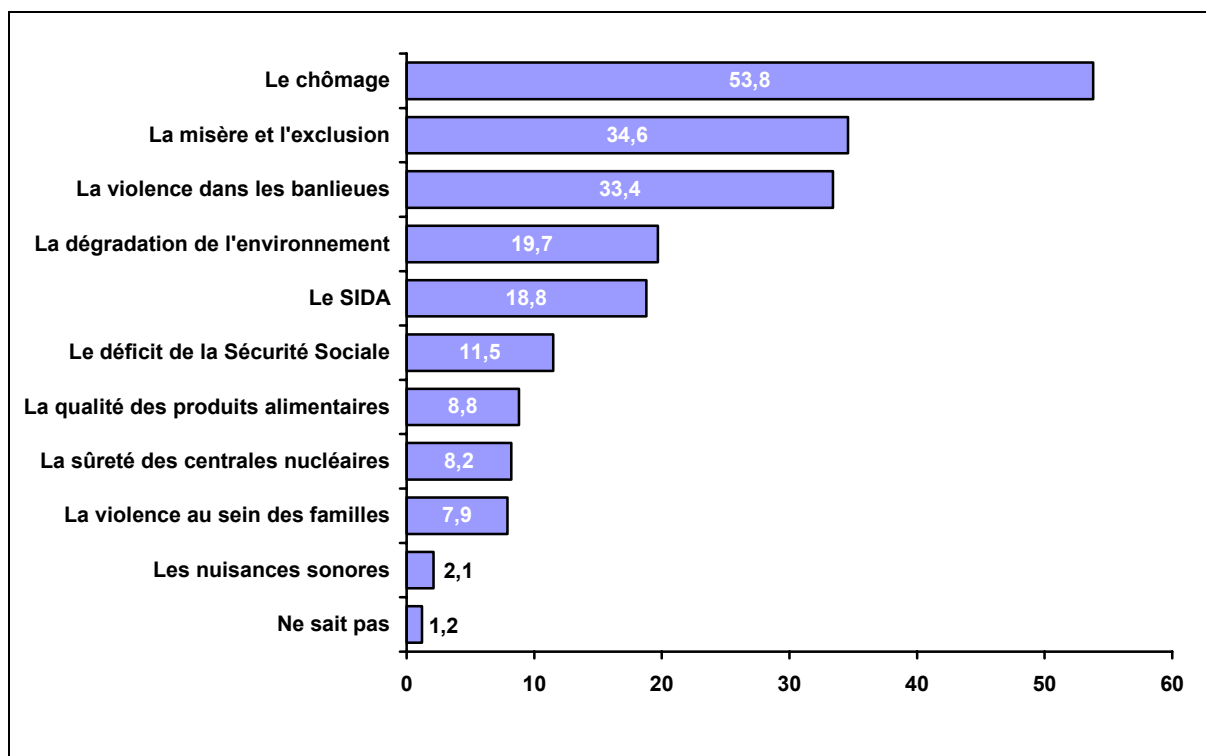

Résultats cumulés en octobre 98

NB : Le total des pourcentages de réponse est supérieur à 100, les interviewés pouvant citer deux choix.

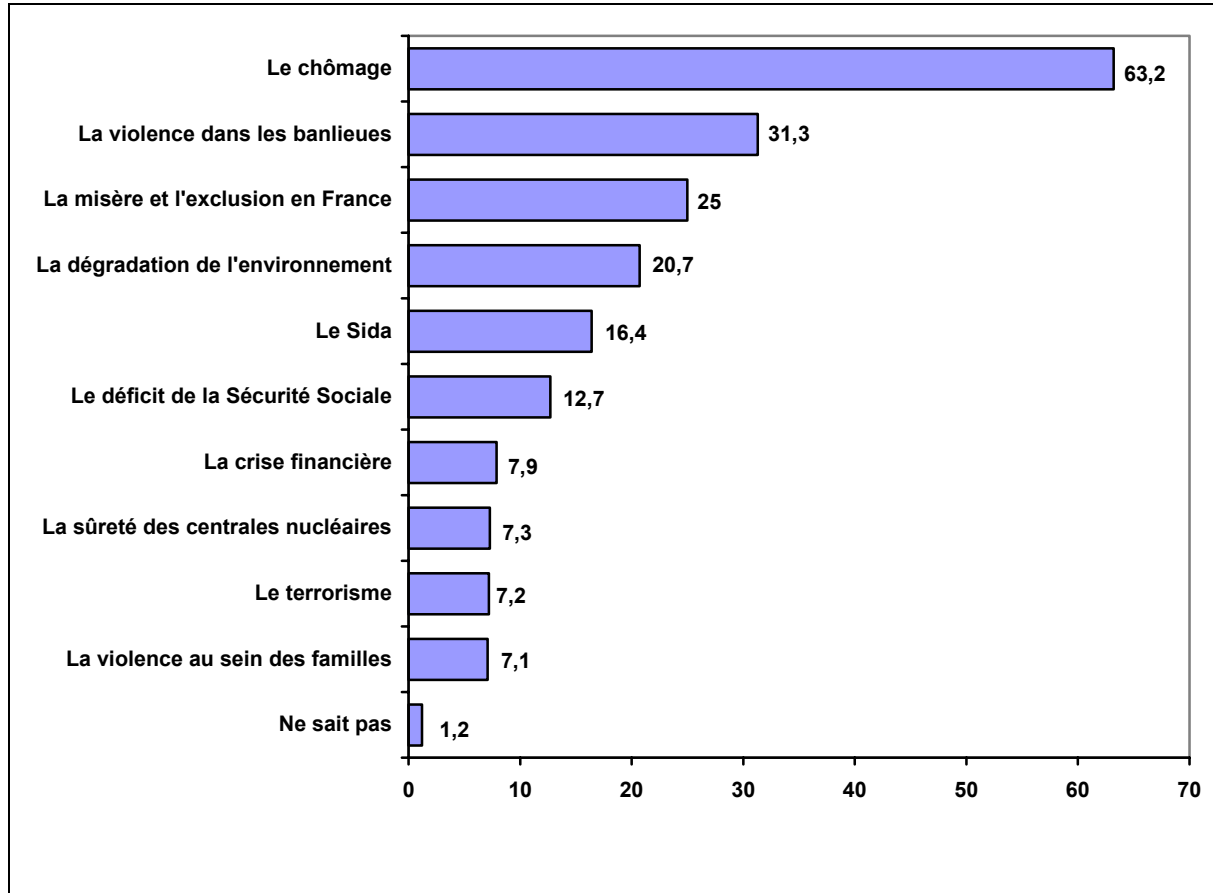

1.2 PREOCCUPATIONS ENVIRONNEMENTALES

☞ "Je vais vous citer un certain nombre de problèmes d'environnement. Quel est celui qui vous semble le plus préoccupant?"

En octobre 2004

En premier

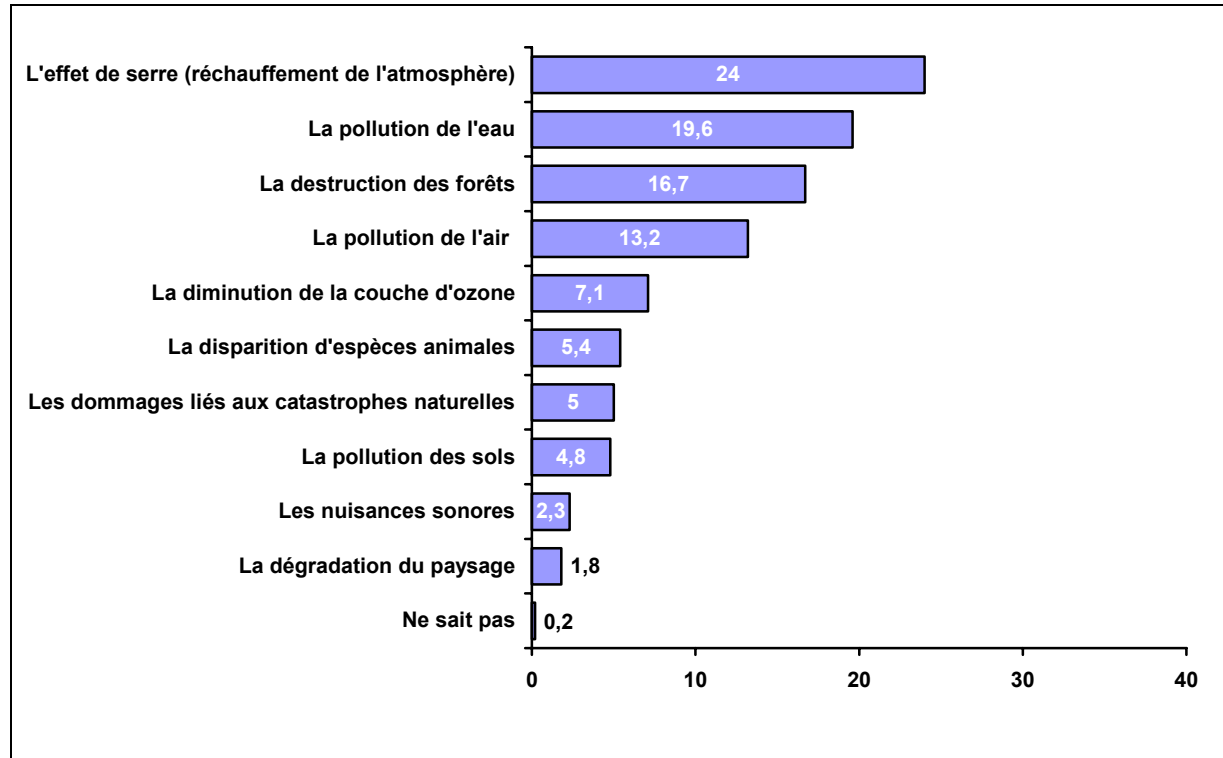

Et en second

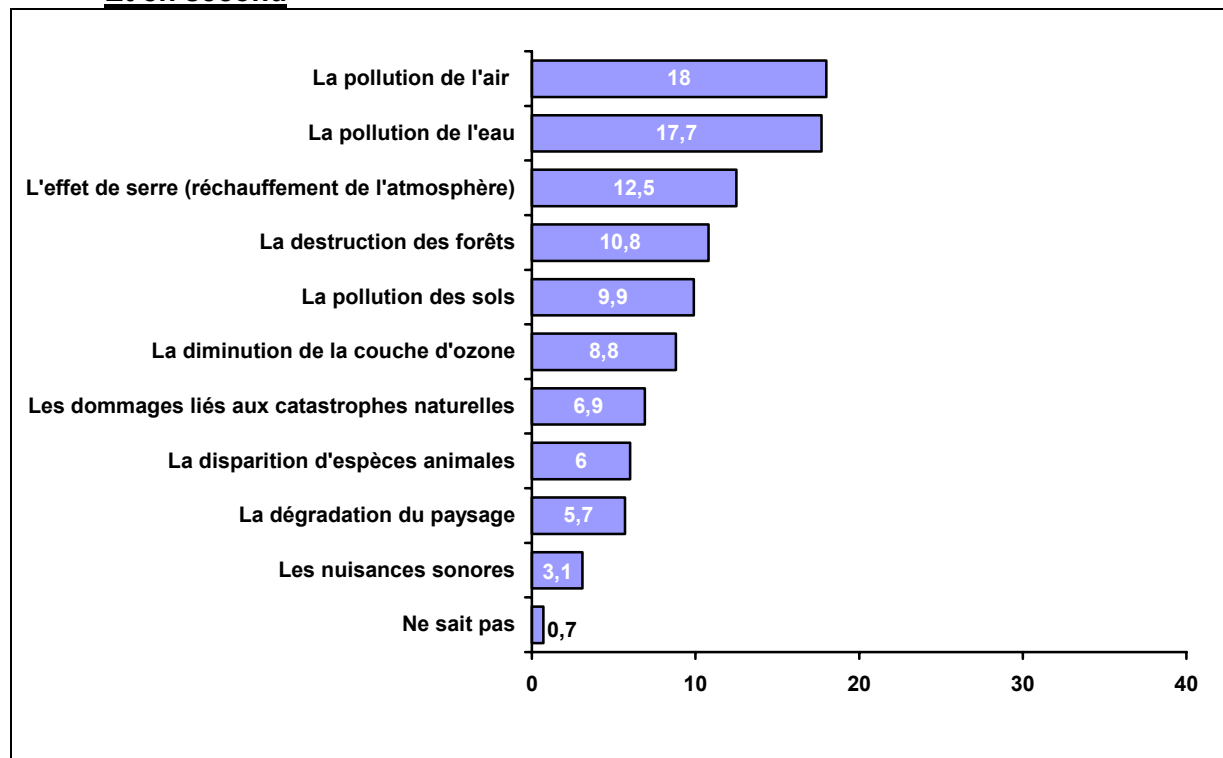

Résultats cumulés en octobre 2004

NB : Les résultats cumulés correspondent à la somme des premier et second choix. C'est pourquoi le total des pourcentages de réponse est supérieur à 100.

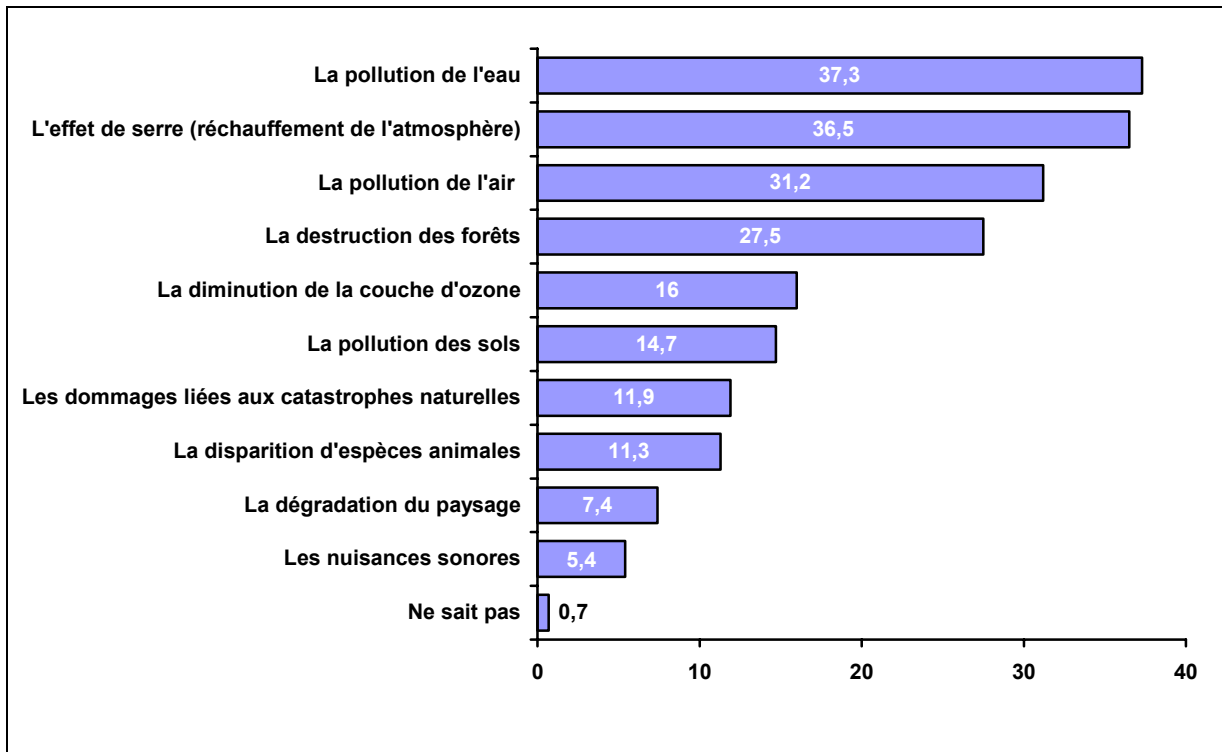

Rappel des résultats cumulés en octobre 2000, novembre 2001 et novembre 2002

NB : Les résultats cumulés correspondent à la somme des premier et second choix. C'est pourquoi le total des pourcentages de réponse est supérieur à 100.

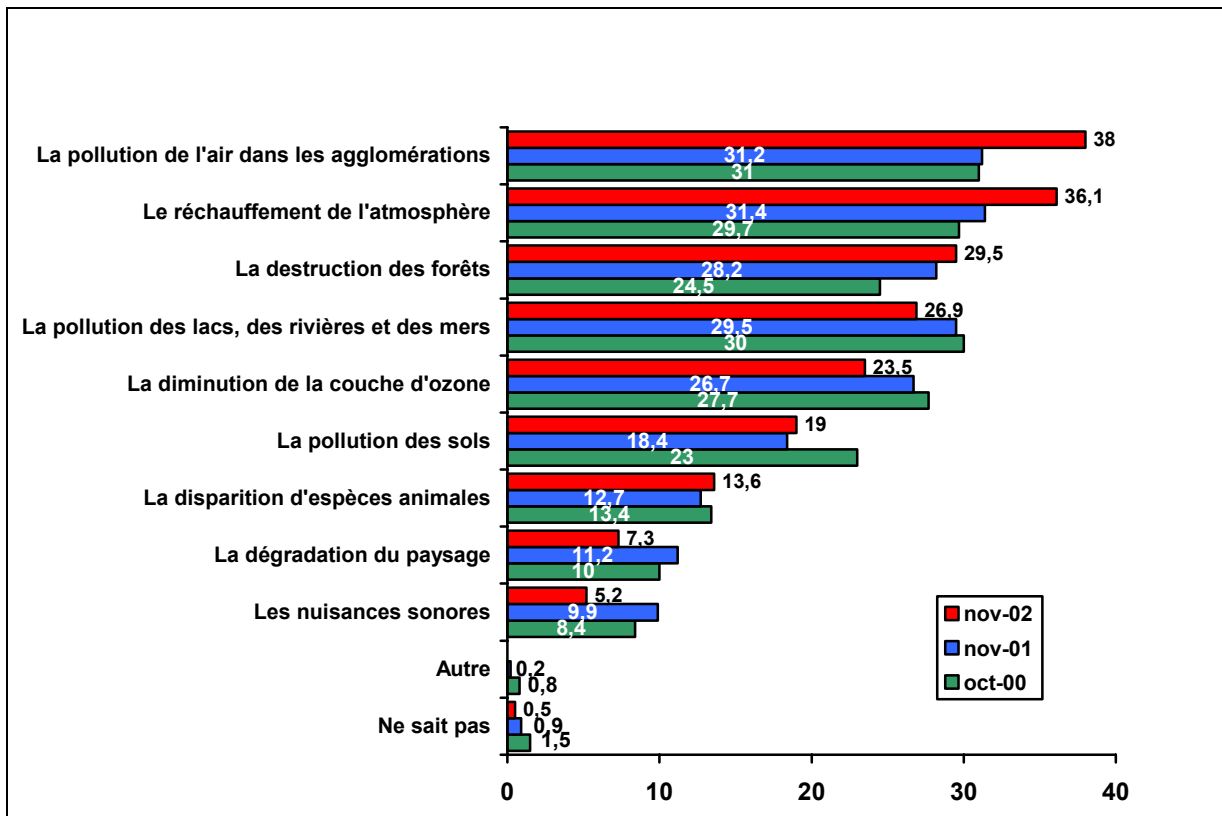

Chapitre 2

PERCEPTION DES RISQUES

Pour la présentation des résultats de ce chapitre, les résultats issus de l'enquête ont été regroupés de la façon suivante :

Pour les risques pour la société :

Elevés	Très élevés Elevés
Moyennement élevés	Moyens
Faibles	Faibles Quasi-nuls
Non réponse	Ne sait pas, non réponse

Pour la confiance dans les autorités et la vérité dite :

Oui	Oui, tout à fait Oui, assez
+ ou -	Plus ou moins
Non	Non, pas du tout Non, pas vraiment
Non réponse	Ne sait pas, non réponse

2.1 RISQUES POUR LA SOCIETE

☞ *“Dans chacun des domaines suivants, considérez-vous que les risques pour les Français en général sont :”*

En octobre 2004

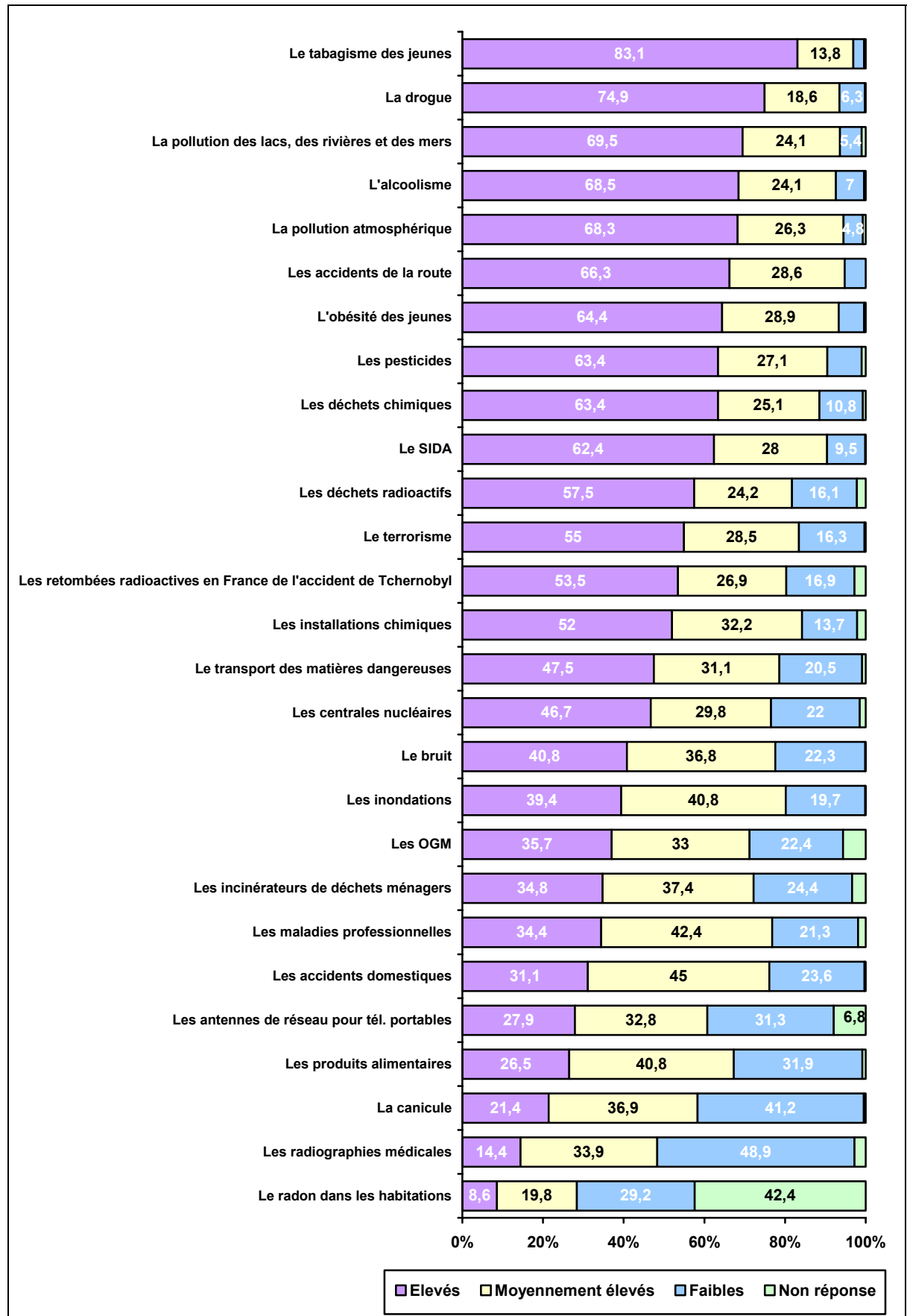

Evolution des risques pour la société

Les « non-réponse » représentent de très faibles pourcentages (quelques %) sauf pour *le radon dans les habitations*. Elles ont été regroupées avec la modalité « Moyens ». En conséquence, pour *le radon*, la modalité « Moyens » n'est pas pertinente.

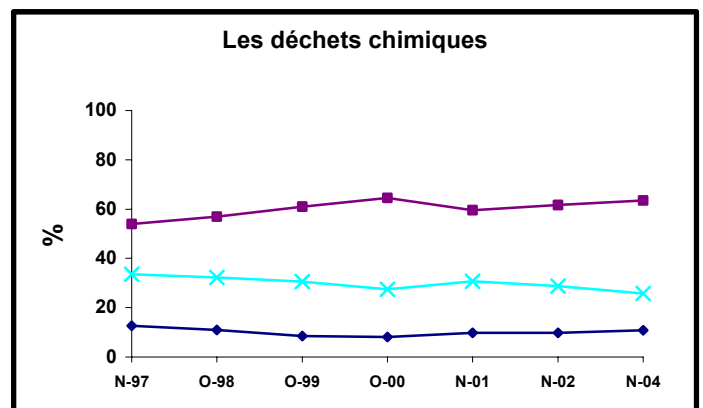
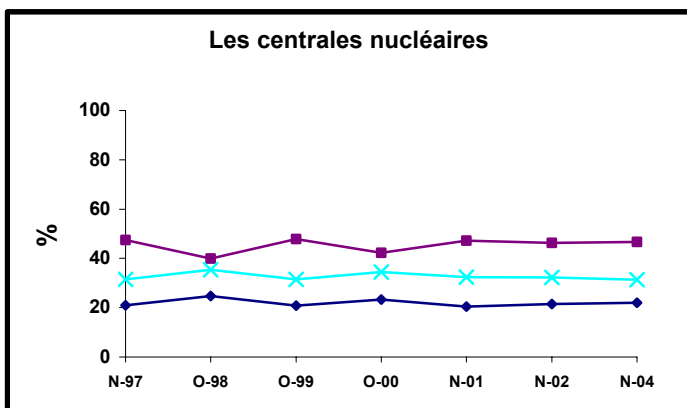
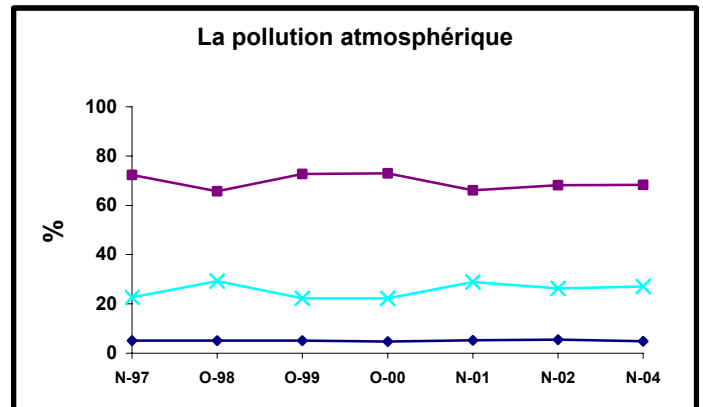
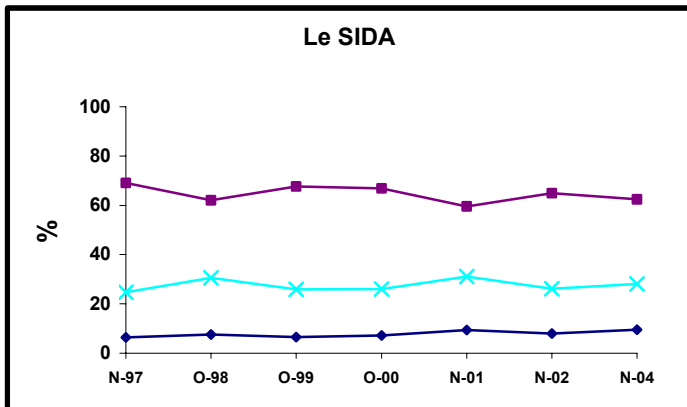
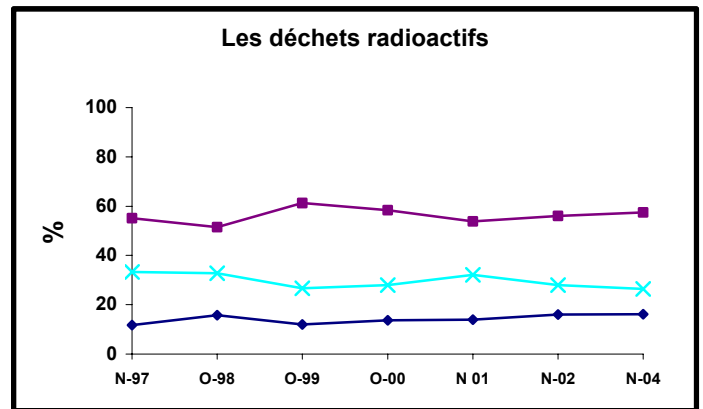
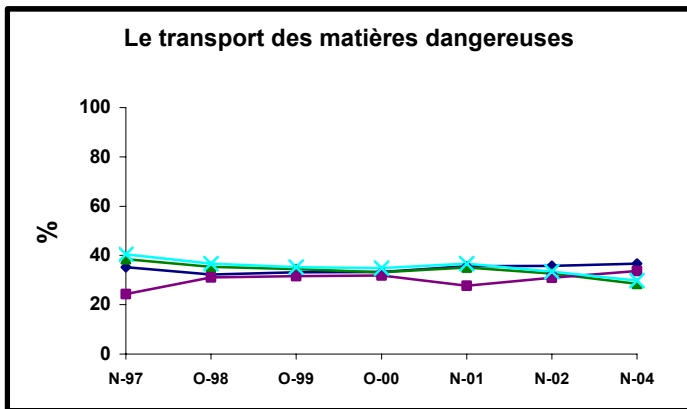

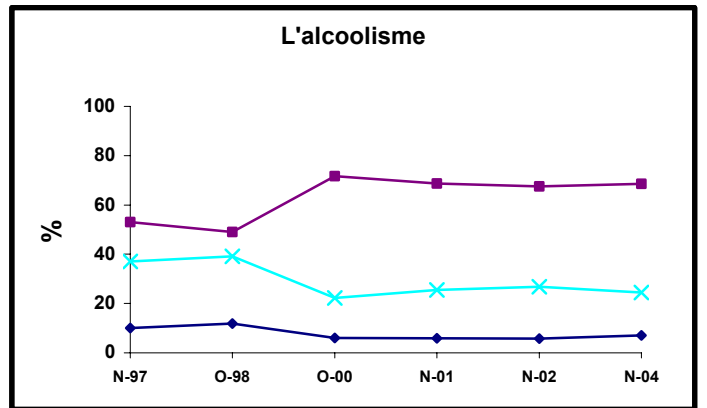
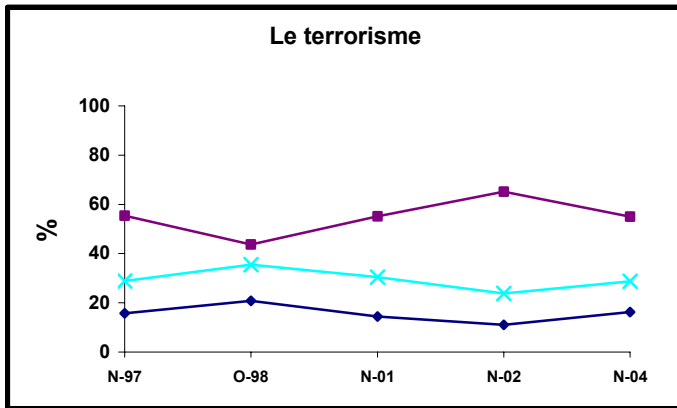
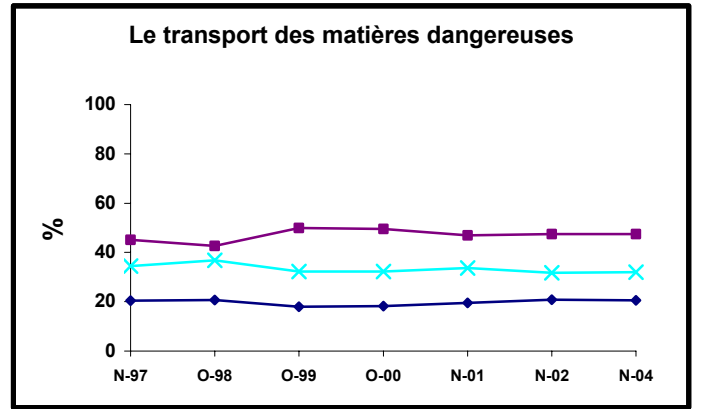
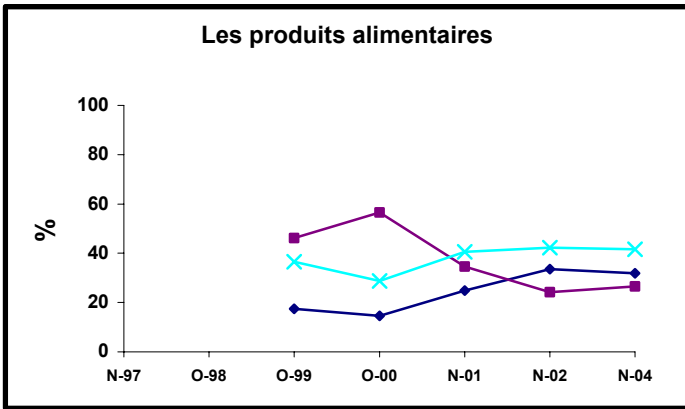
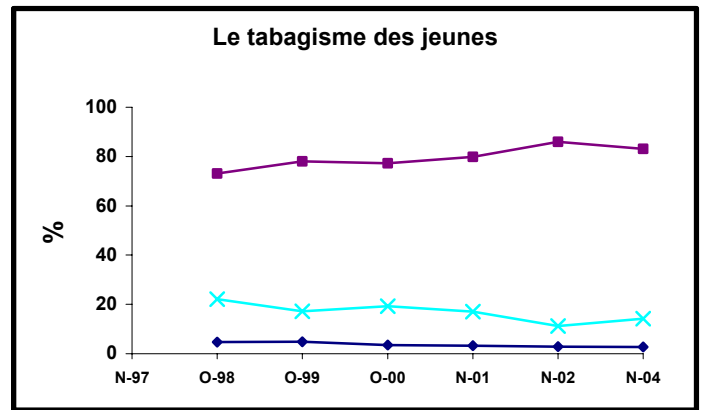
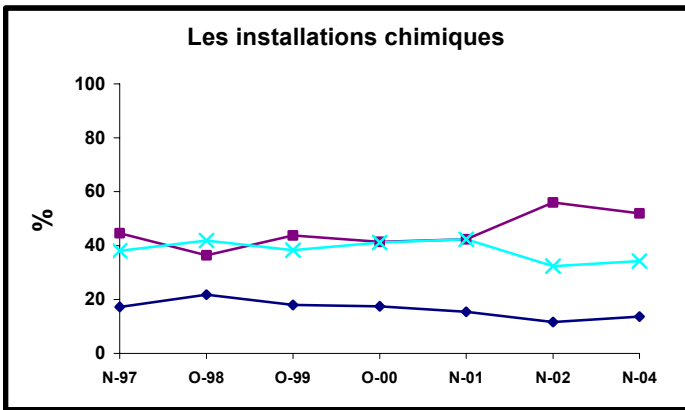
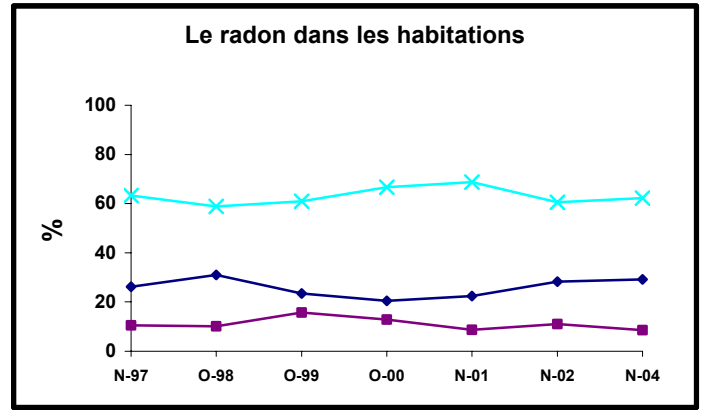
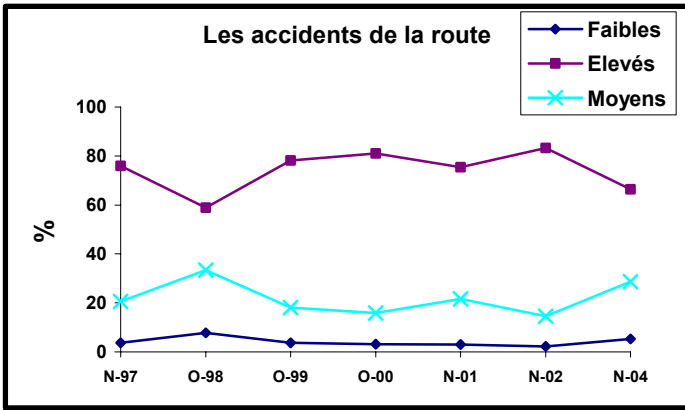

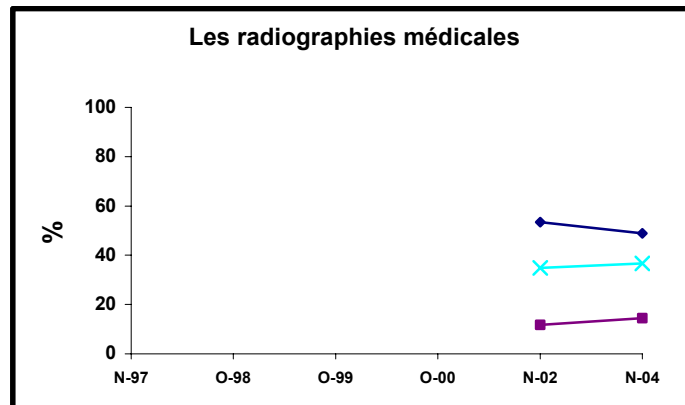
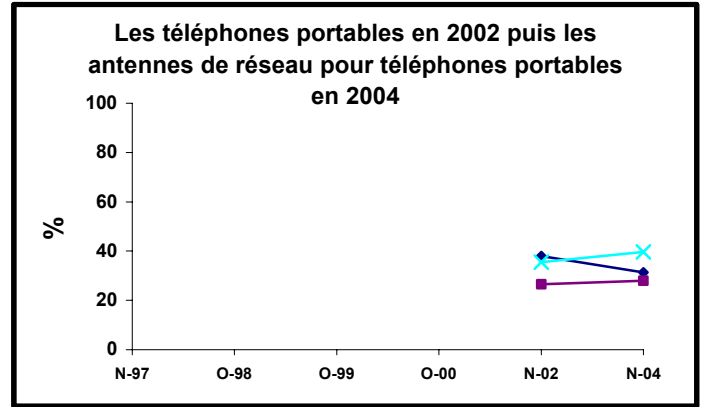
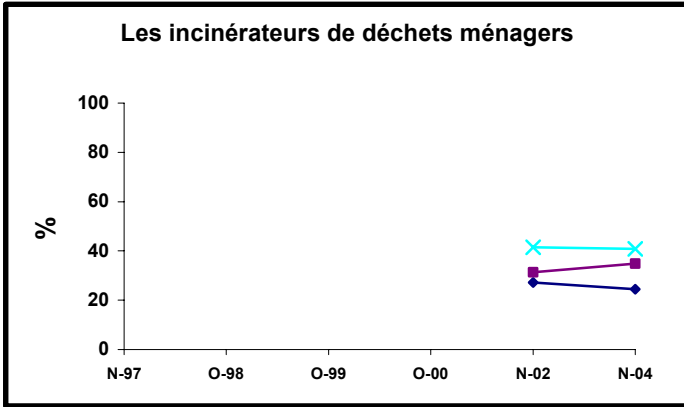
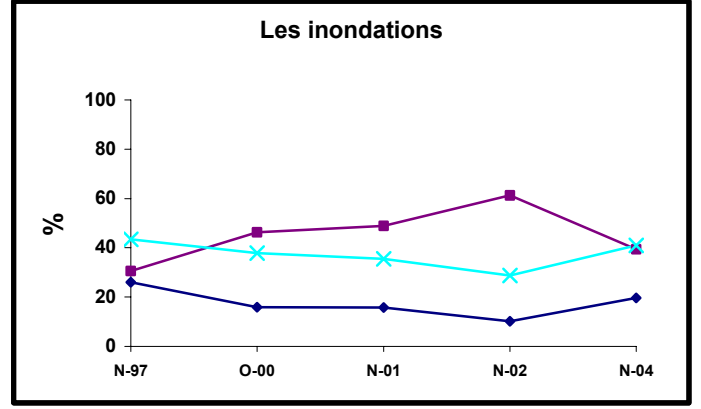
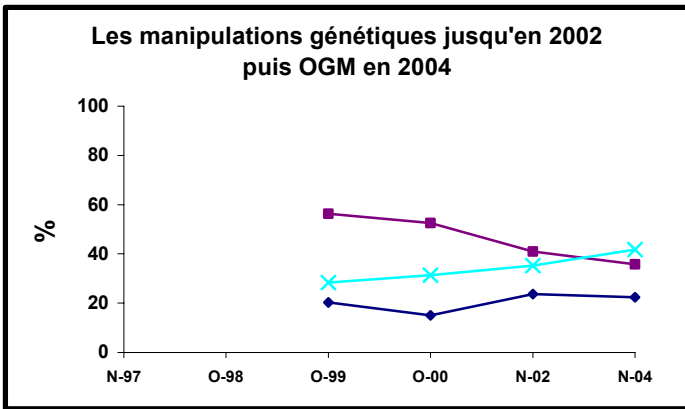
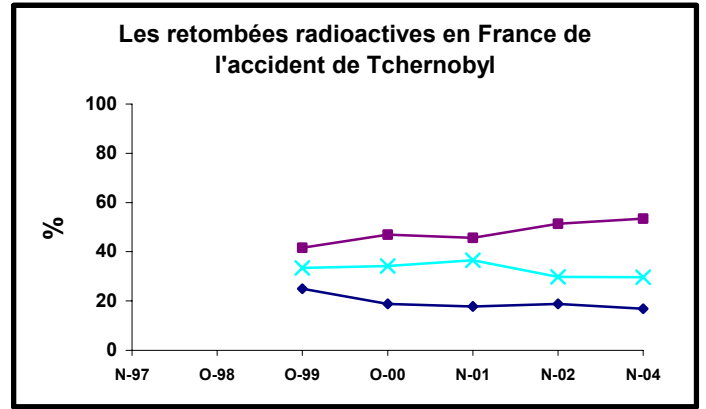
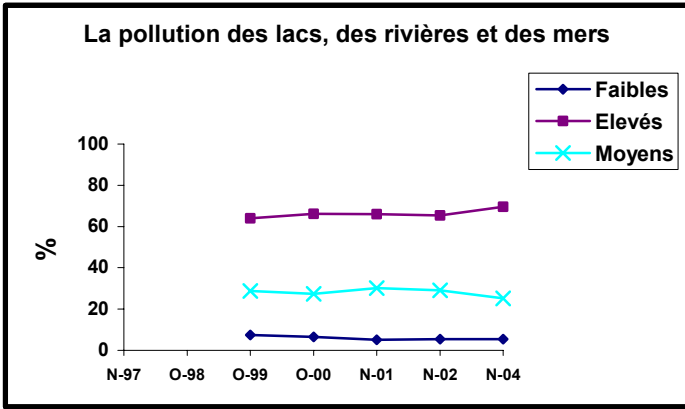

2.2 CONFIANCE DANS LES AUTORITES

☞ "Avez-vous confiance dans les autorités françaises pour leurs actions de protection des personnes dans les domaines suivants ?"

En octobre 2004

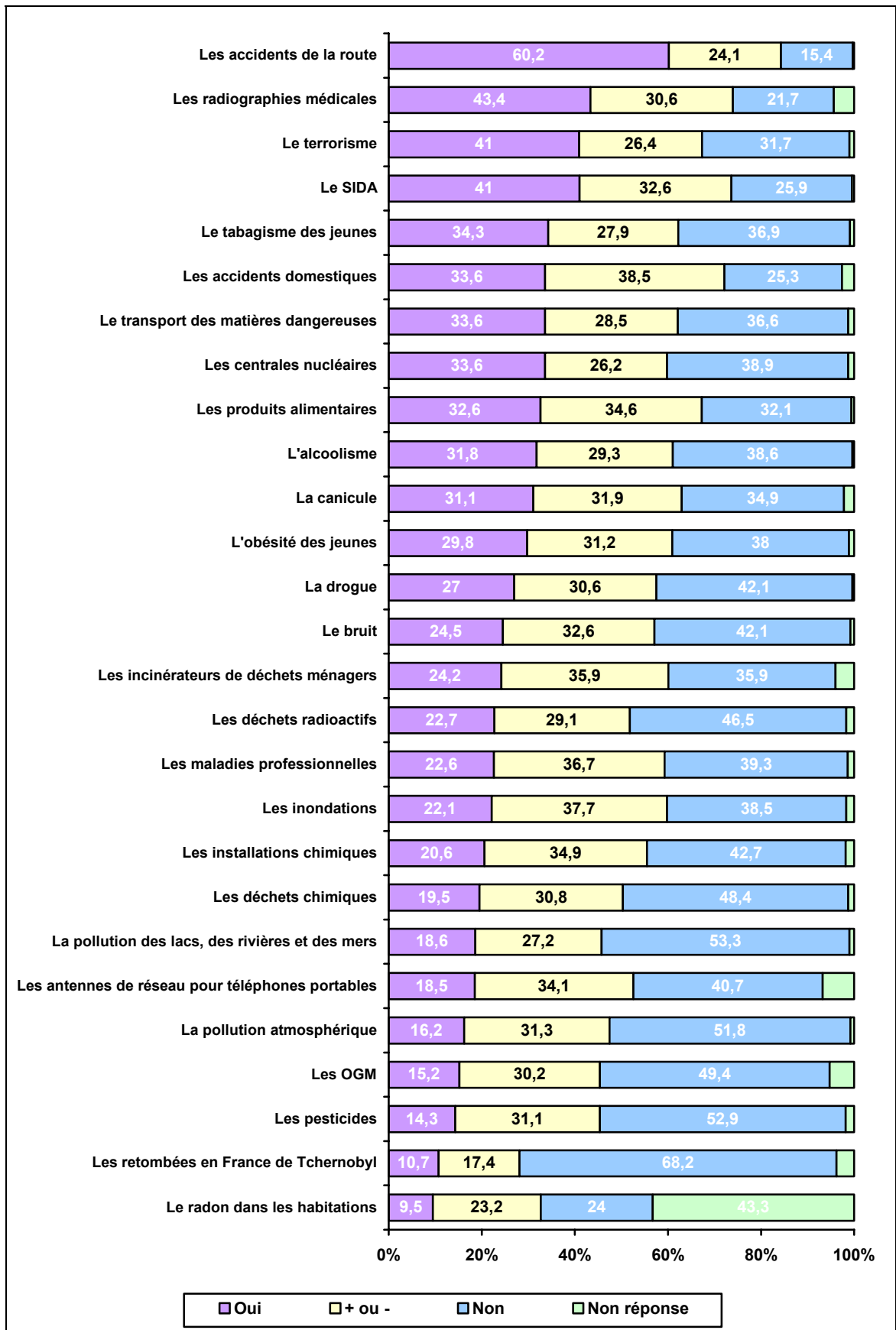

Evolution de la confiance accordée aux autorités

Les " non réponses " représentent de très faibles pourcentages (quelques %) sauf pour *le radon dans les habitations*. Elles ont été regroupées avec la modalité " + ou - d'accord ". En conséquence, pour *le radon*, la modalité " + ou - d'accord " n'est pas pertinente.

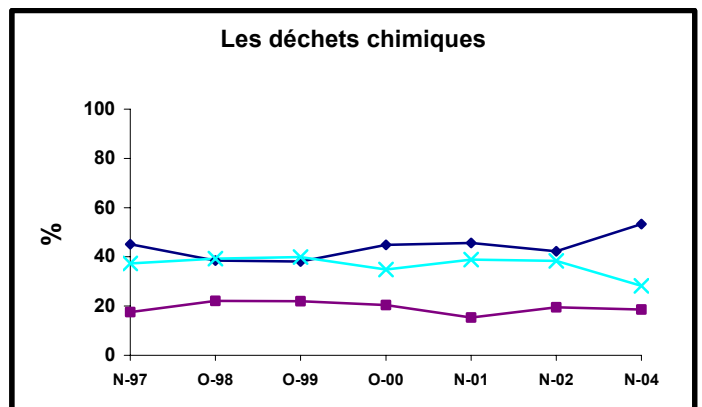
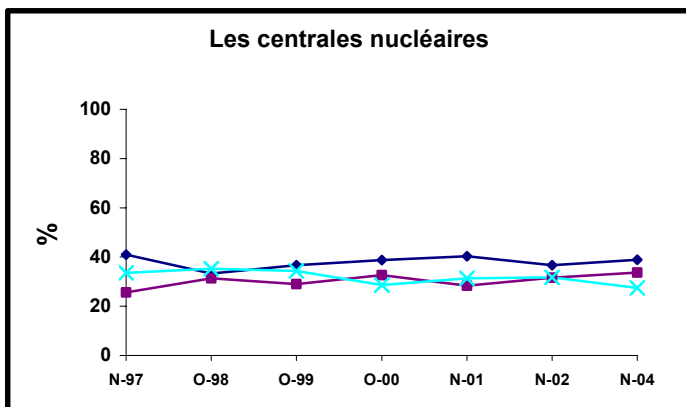
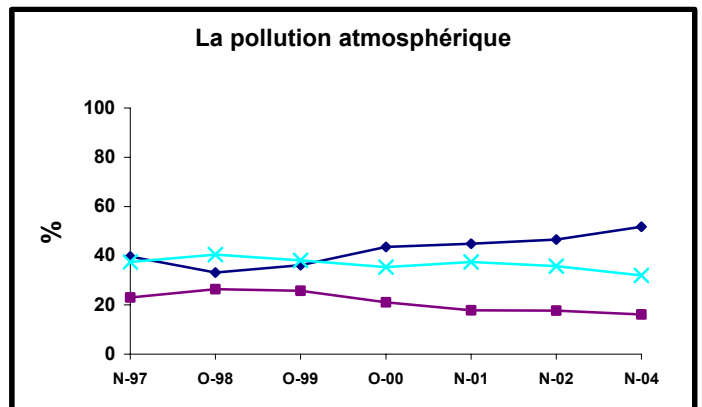
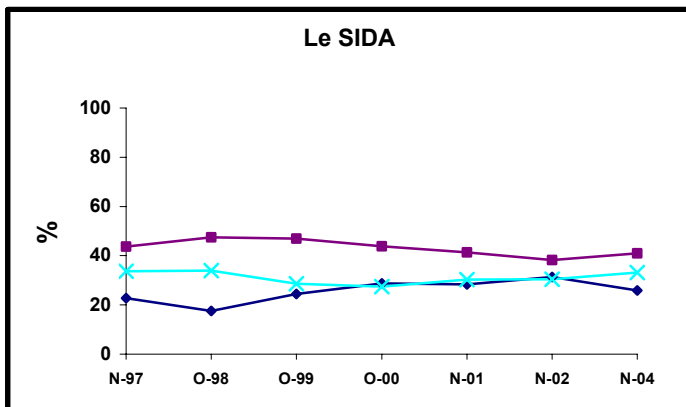
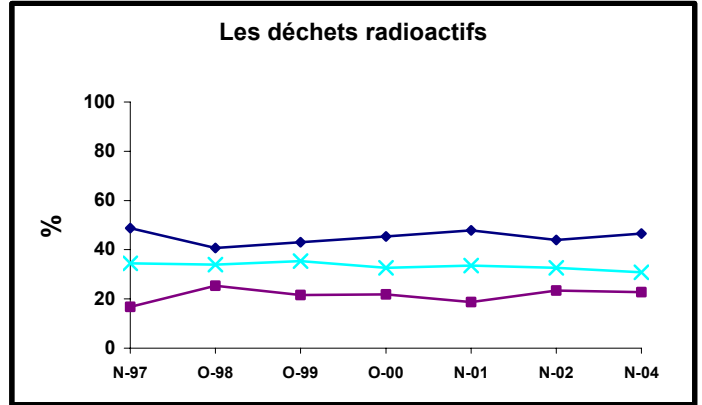
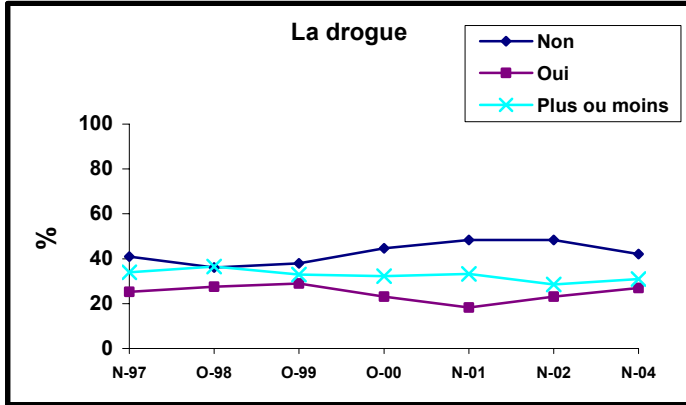

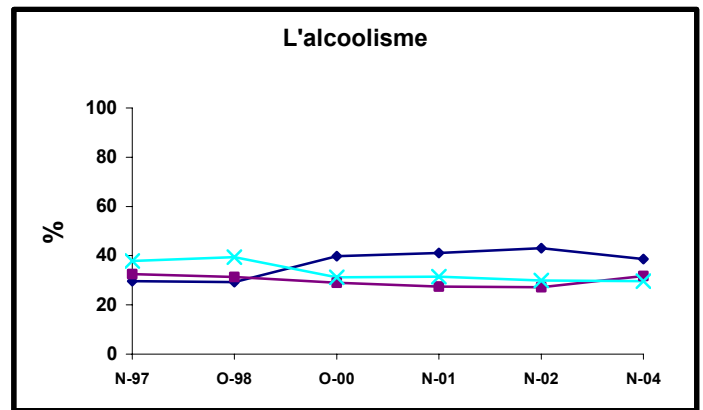
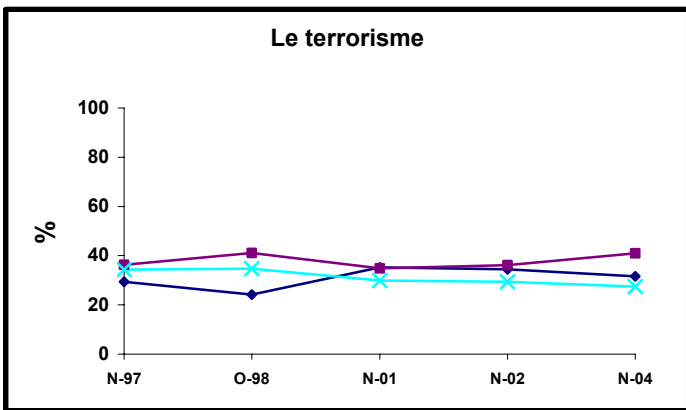
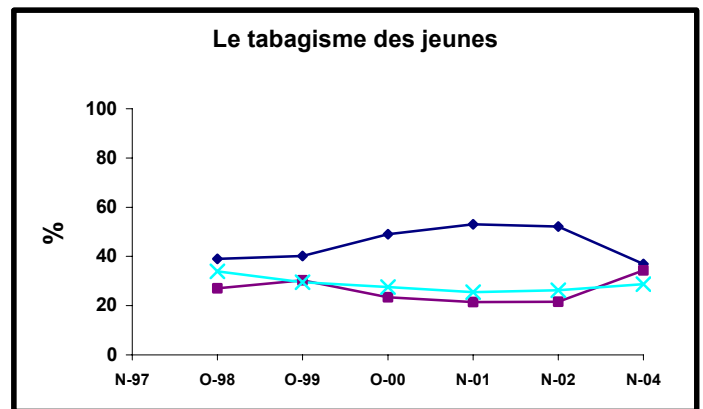
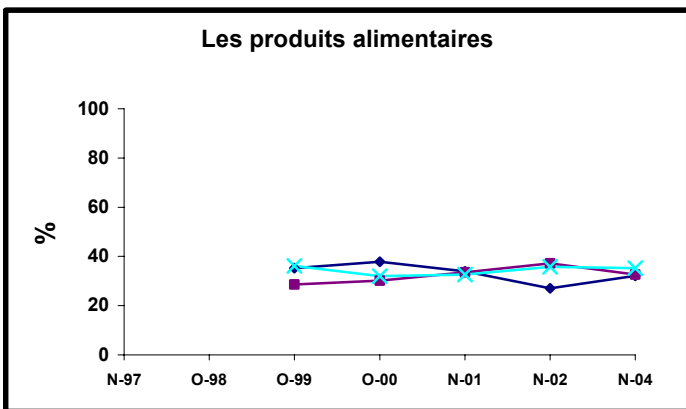
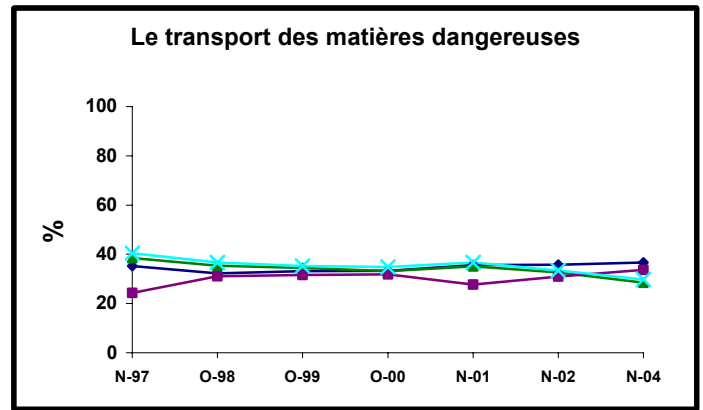
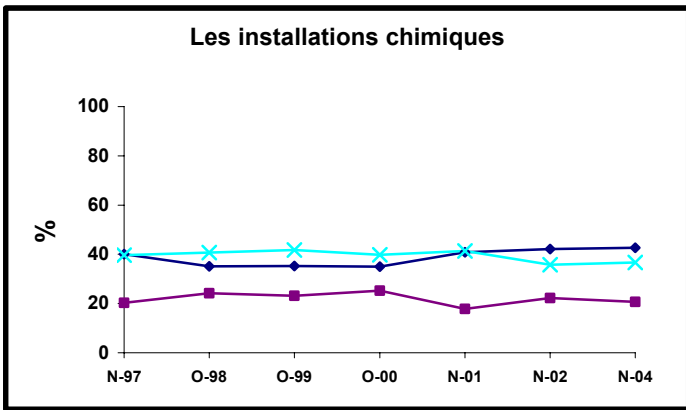
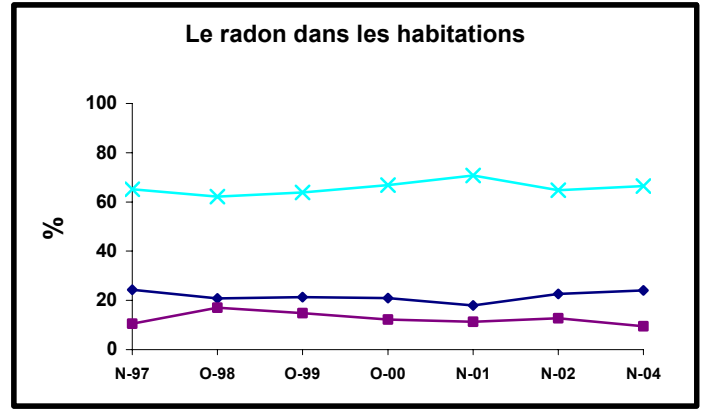
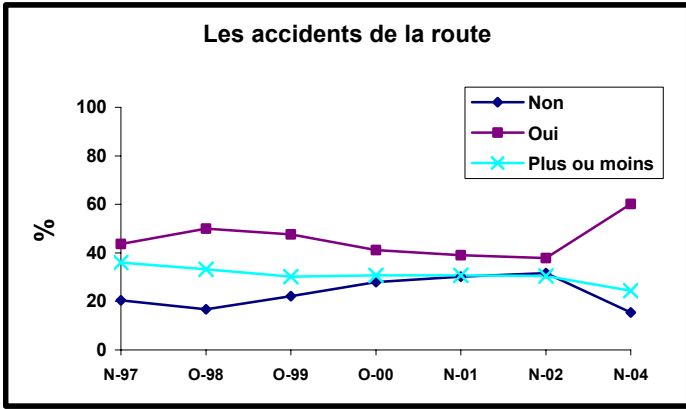

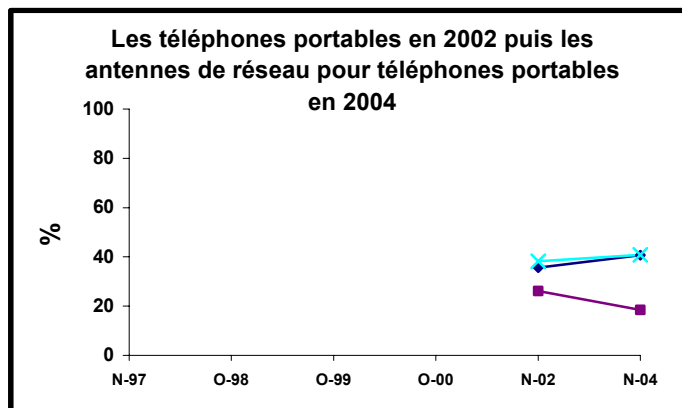
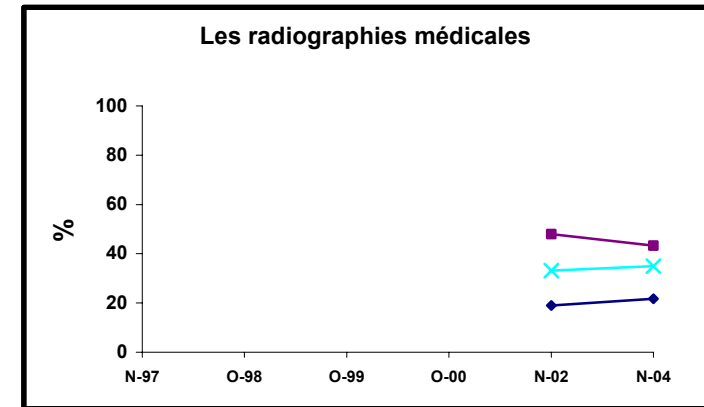
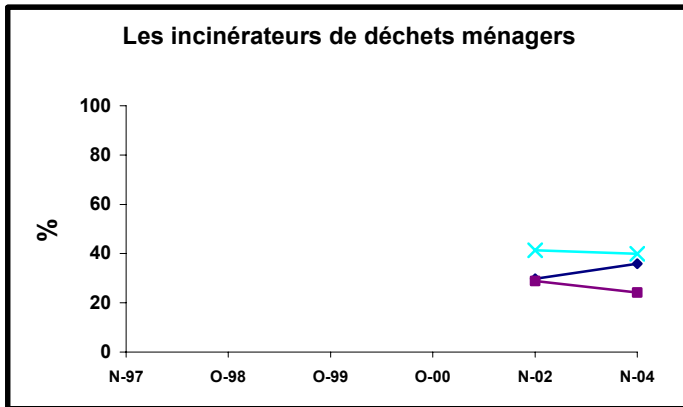
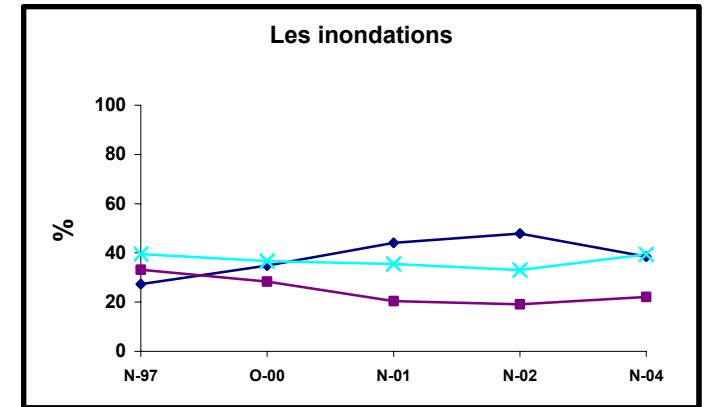
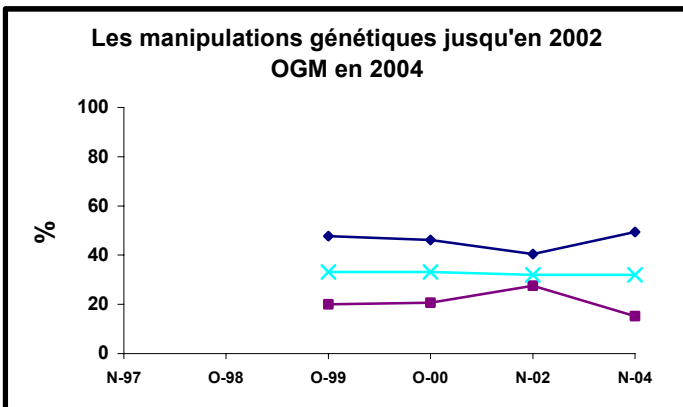
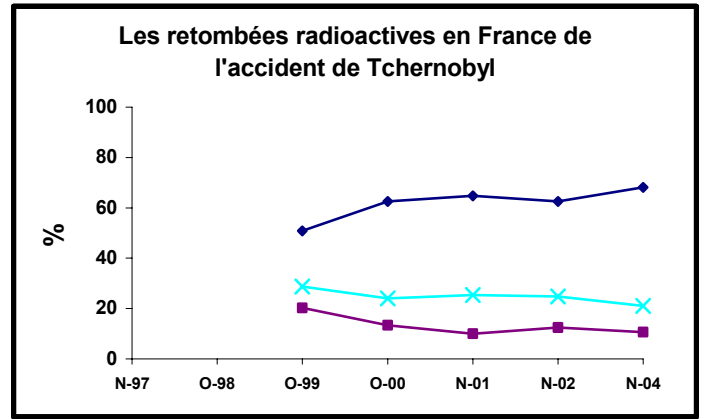
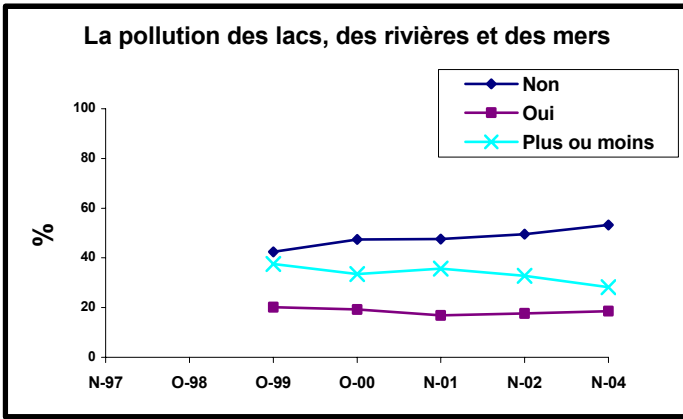

2.3 VERITE DITE

☞ “ Pour chacun des domaines suivants, estimez-vous que l'on dit la vérité sur les dangers qu'il représente pour la population ?”

En octobre 2004

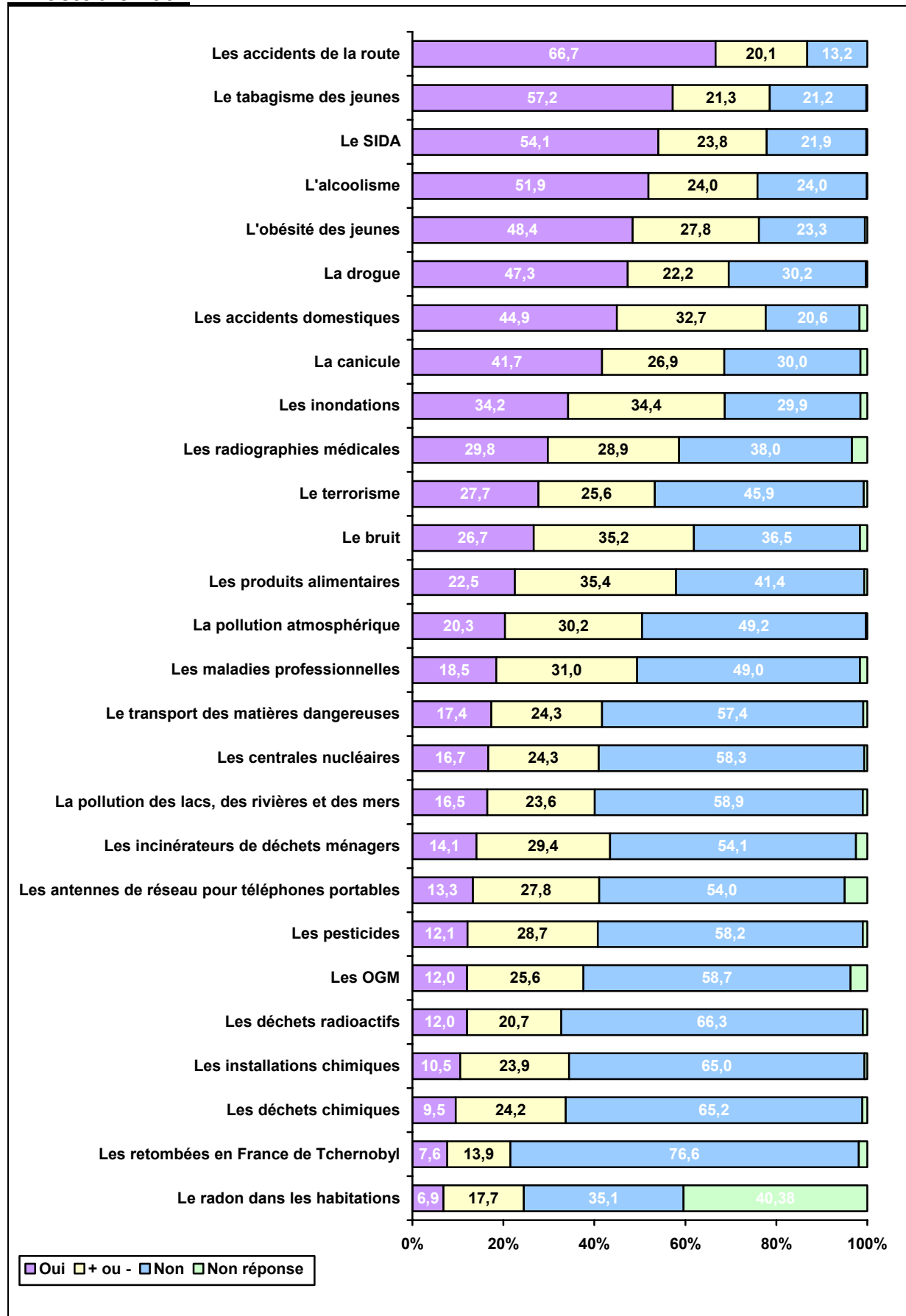

Evolution de la vérité dite sur

Les " non réponses " représentent de très faibles pourcentages (quelques %) sauf pour *le radon dans les habitations*. Elles ont été regroupées avec la modalité " + ou - d'accord ". En conséquence, pour *le radon*, la modalité " + ou - d'accord " n'est pas pertinente.

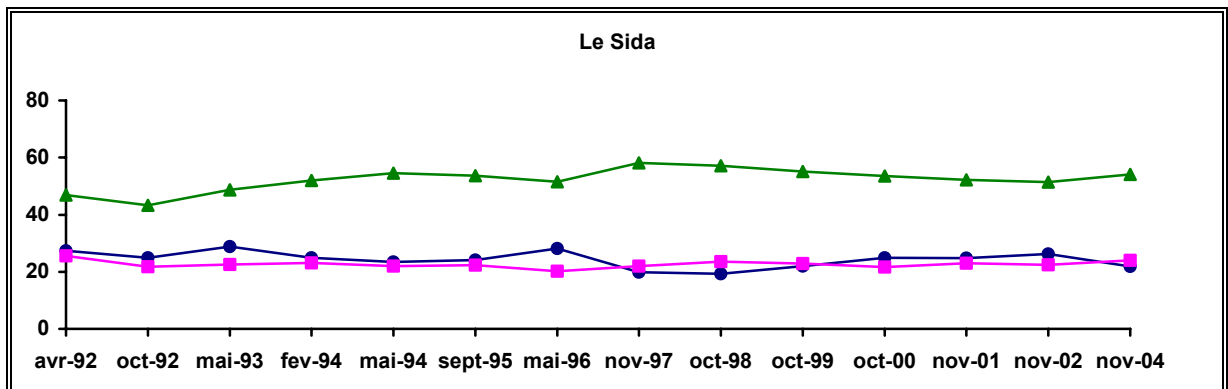
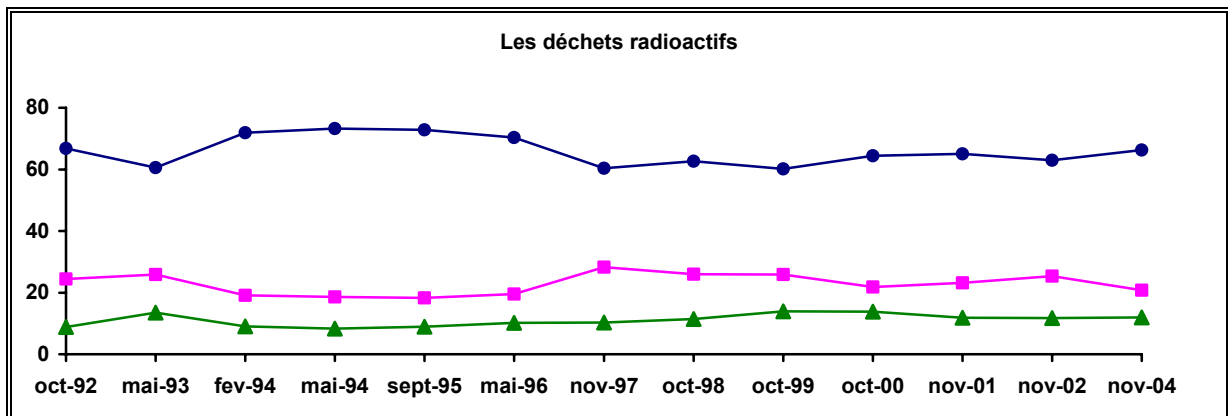
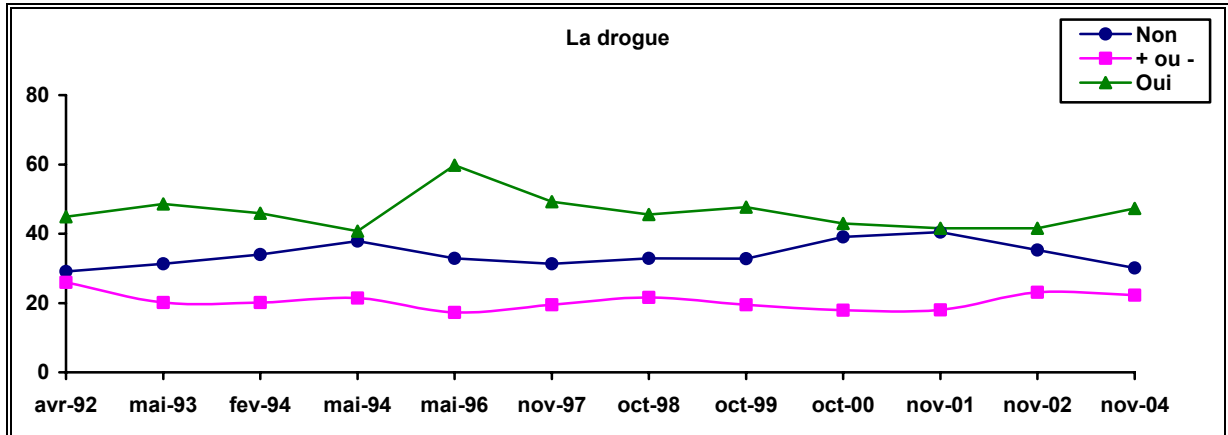

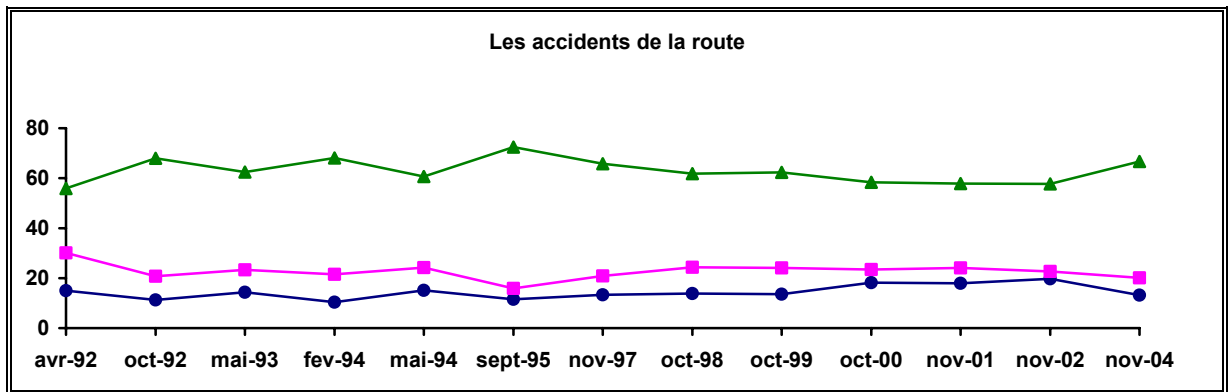
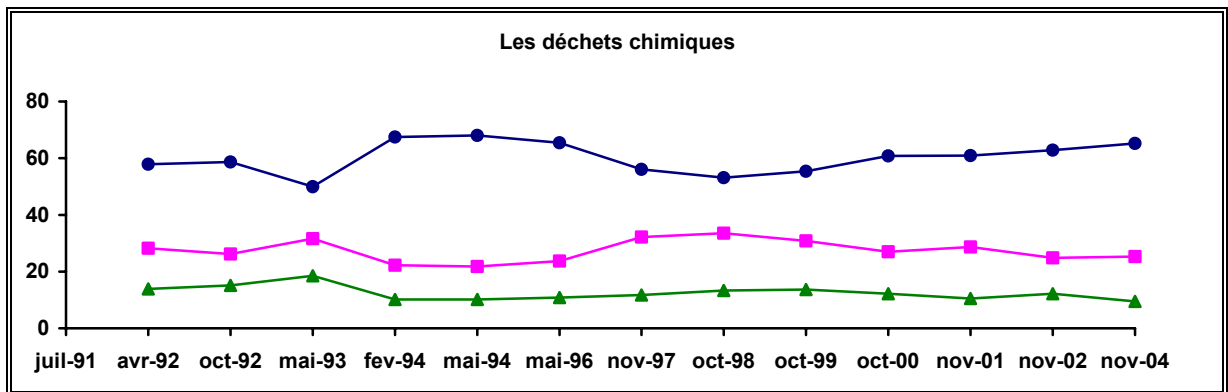
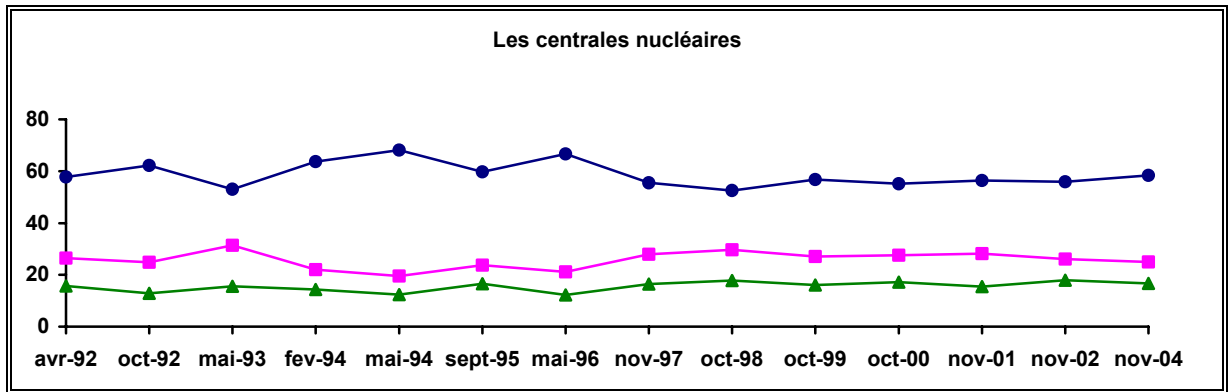
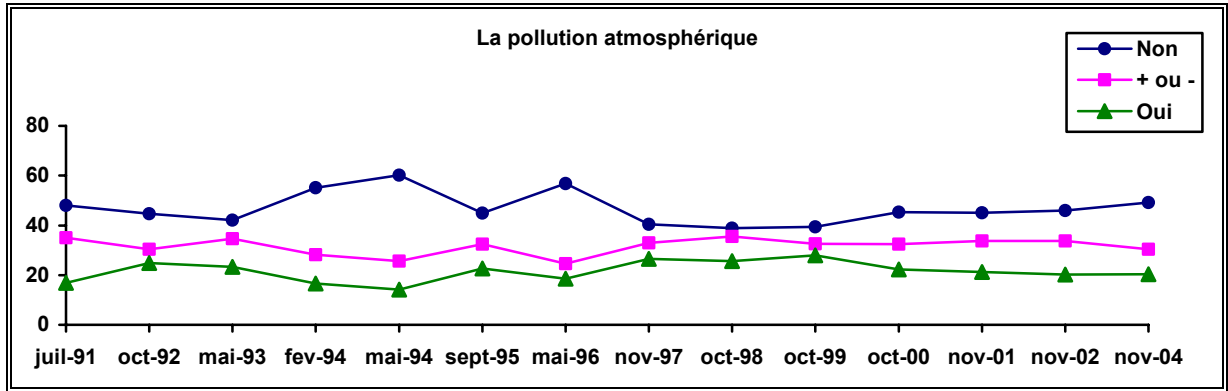

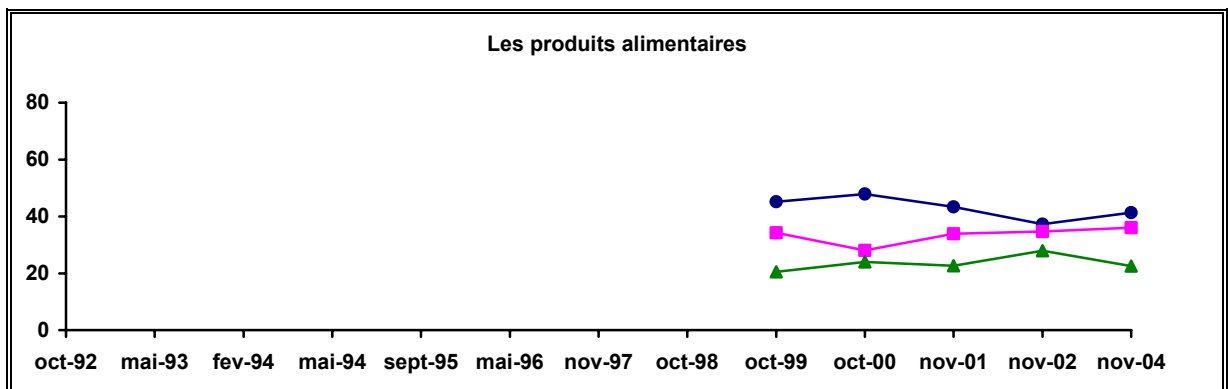
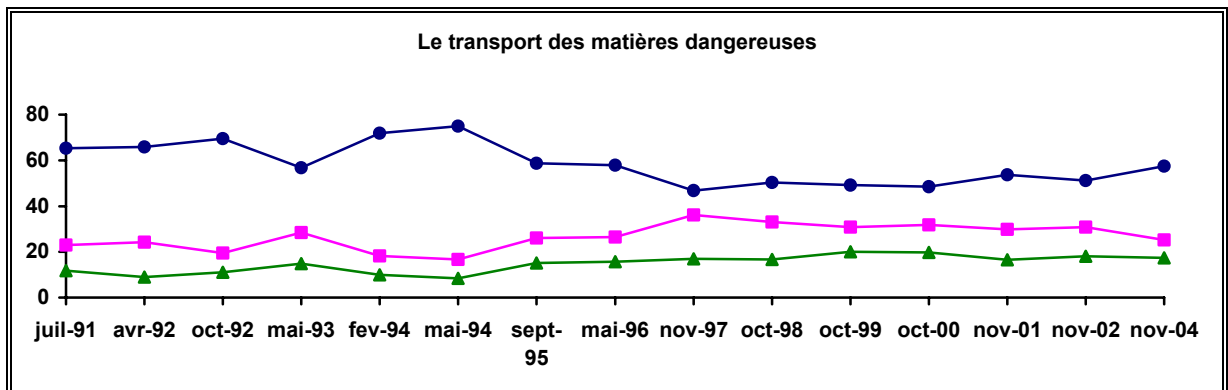
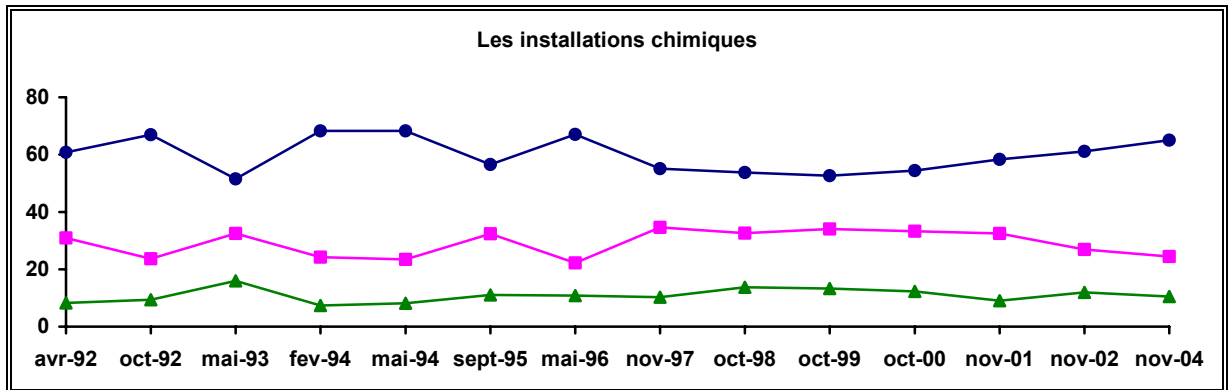
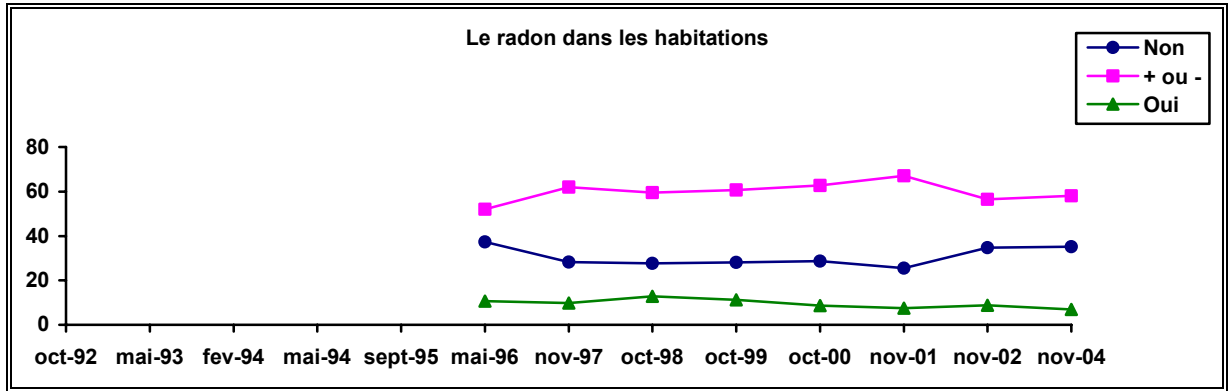

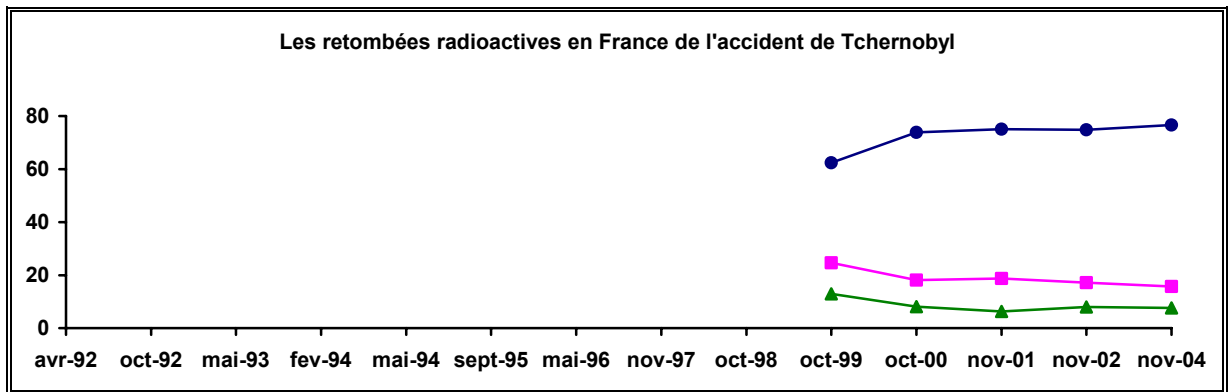
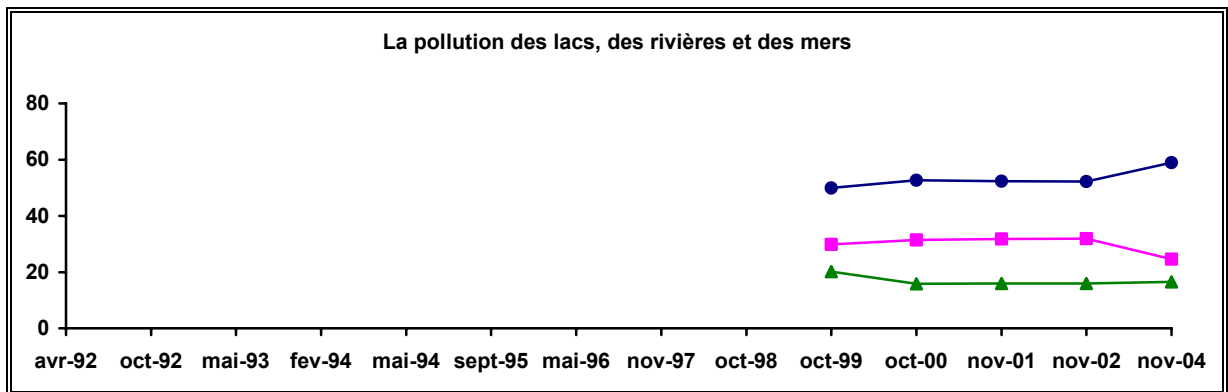
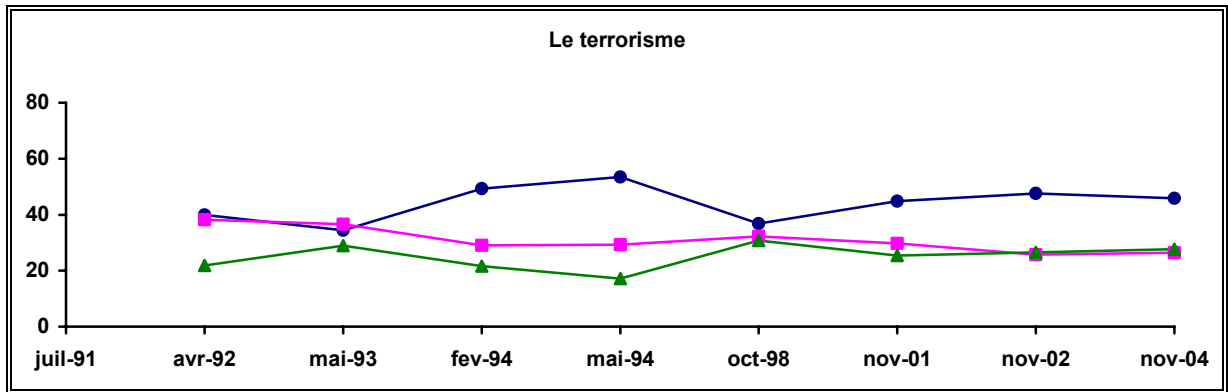
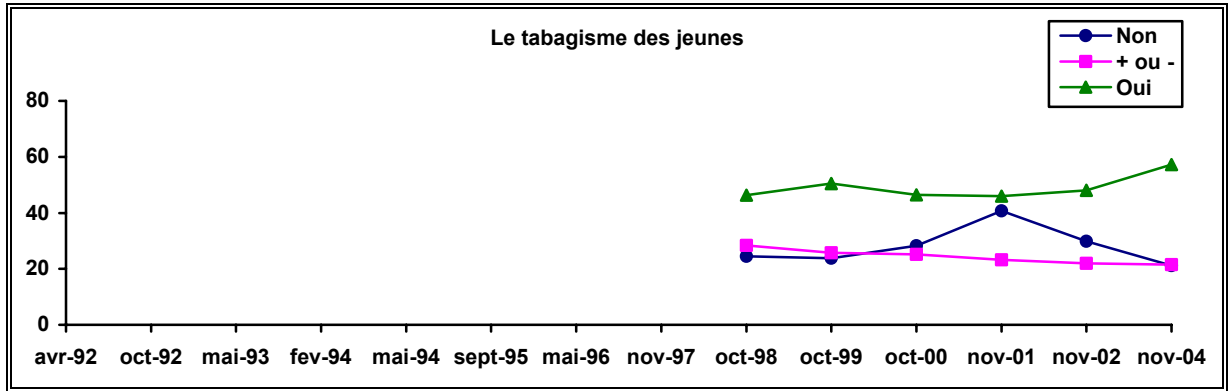

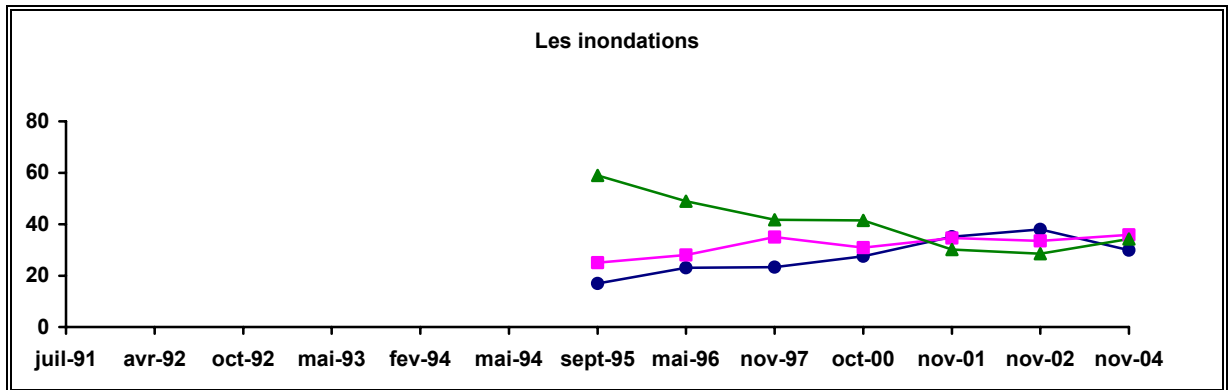
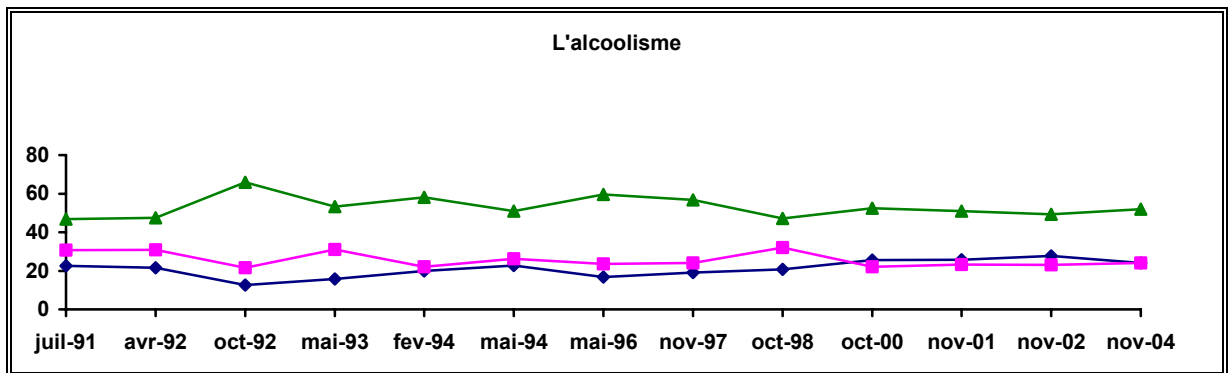
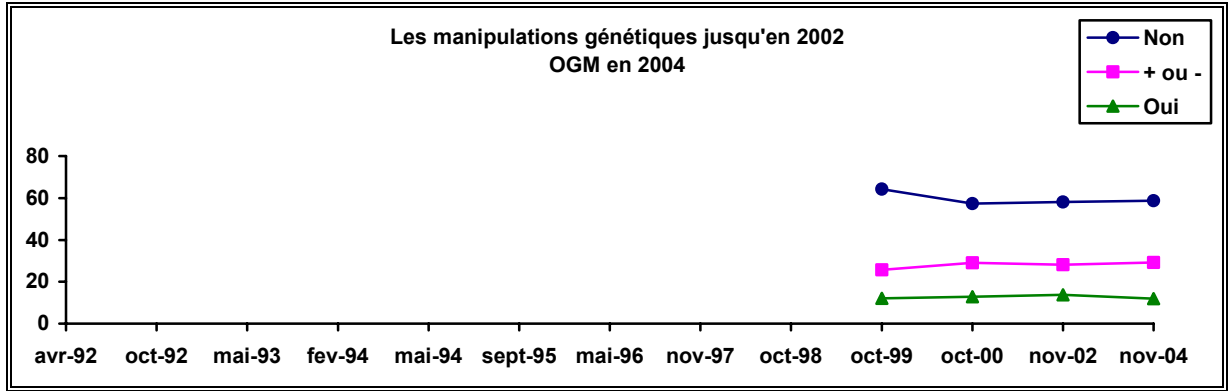

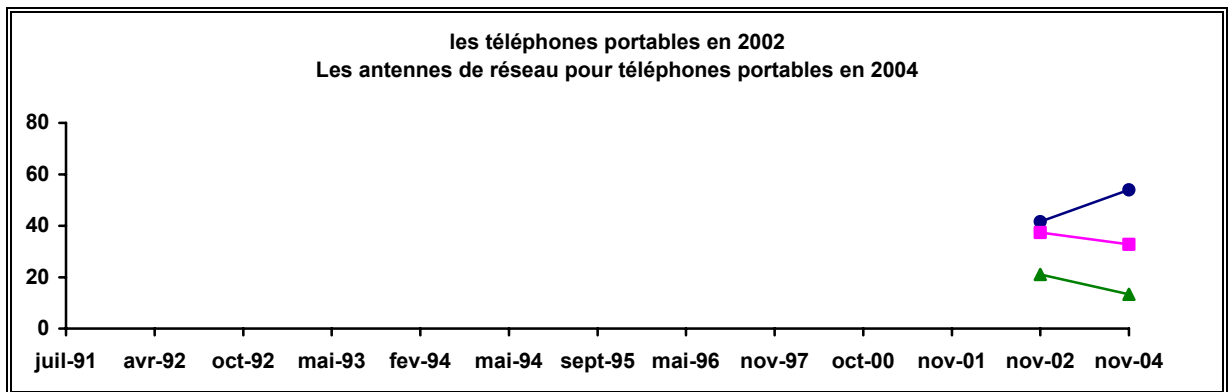
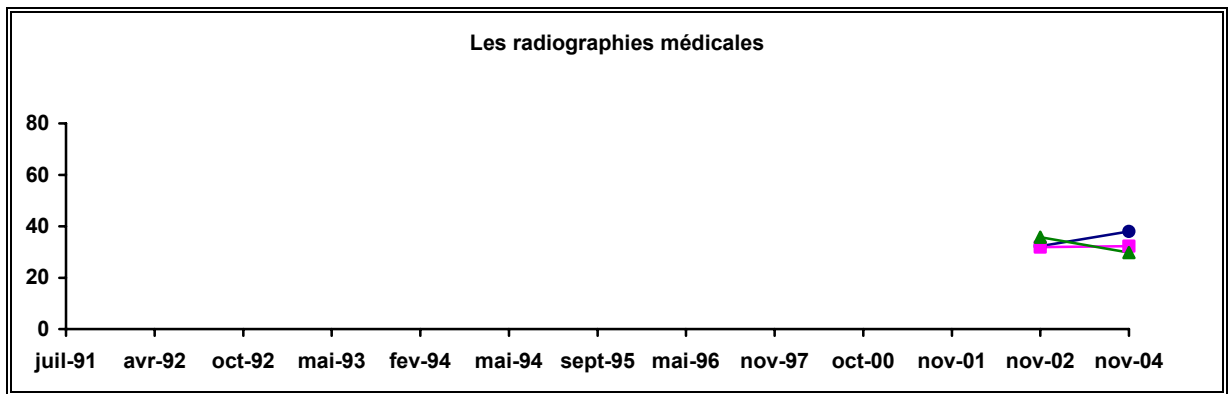
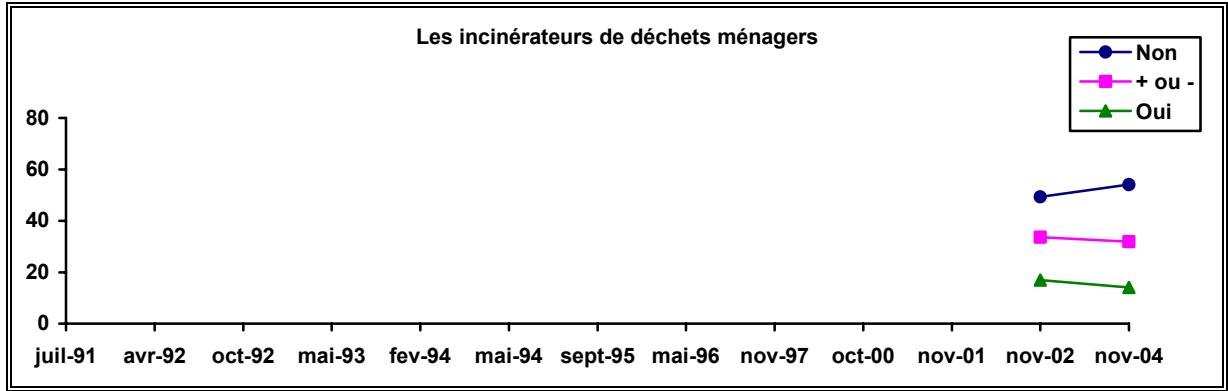



Chapitre 3

OPINIONS SUR L'EXPERTISE SCIENTIFIQUE

3.1 A PROPOS DU ROLE DES EXPERTS SCIENTIFIQUES

☞ "Je vais vous citer un certain nombre de propositions relatives au rôle des experts scientifiques. Veuillez me donner votre avis selon l'échelle suivante. »

PAS D'ACCORD	Pas du tout d'accord et Pas vraiment d'accord
+ OU - D'ACCORD	Plus ou moins d'accord
D'ACCORD	Assez d'accord et Tout à fait d'accord
NON REPONSE	Ne sait pas, non réponse

En octobre 2004

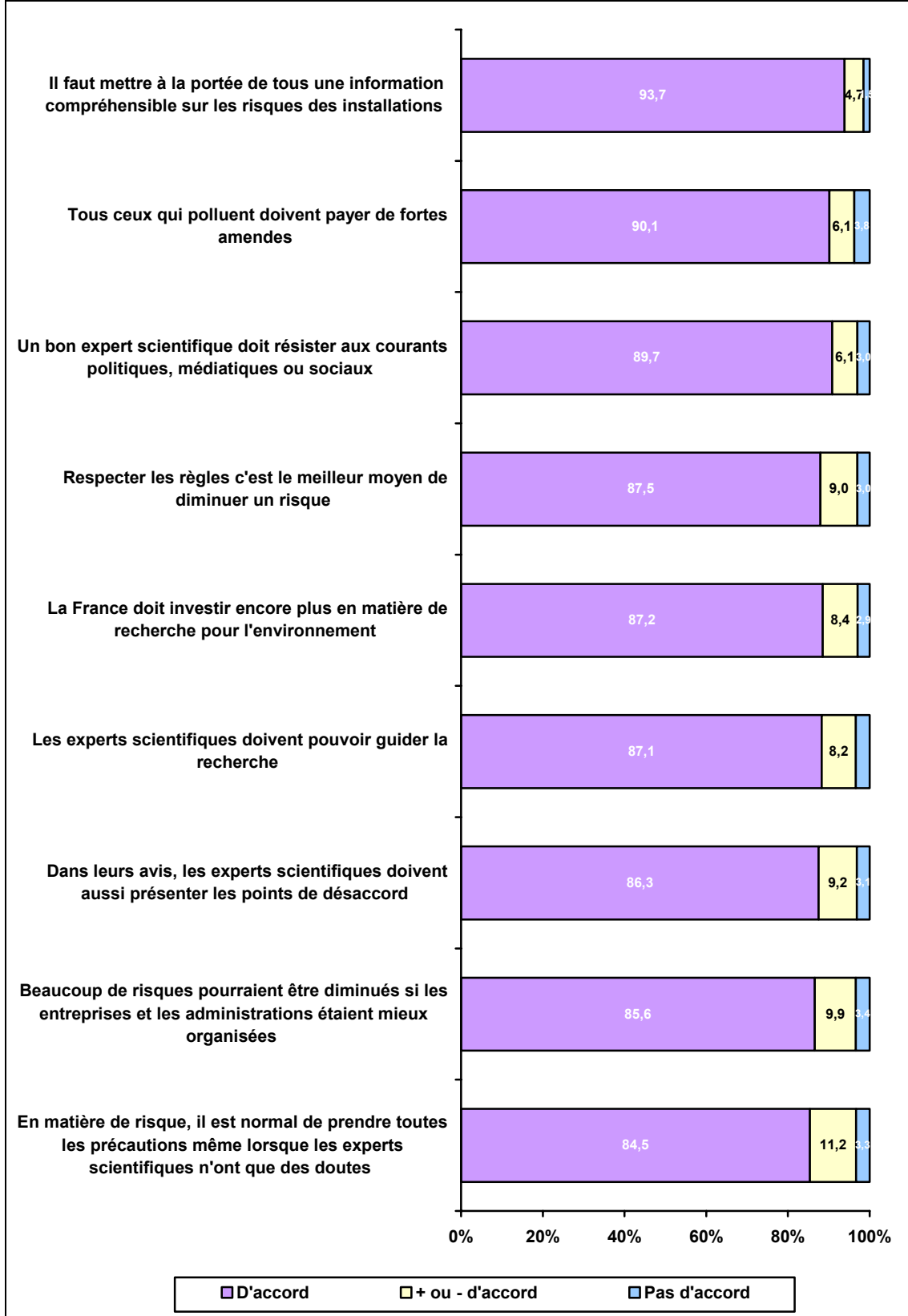

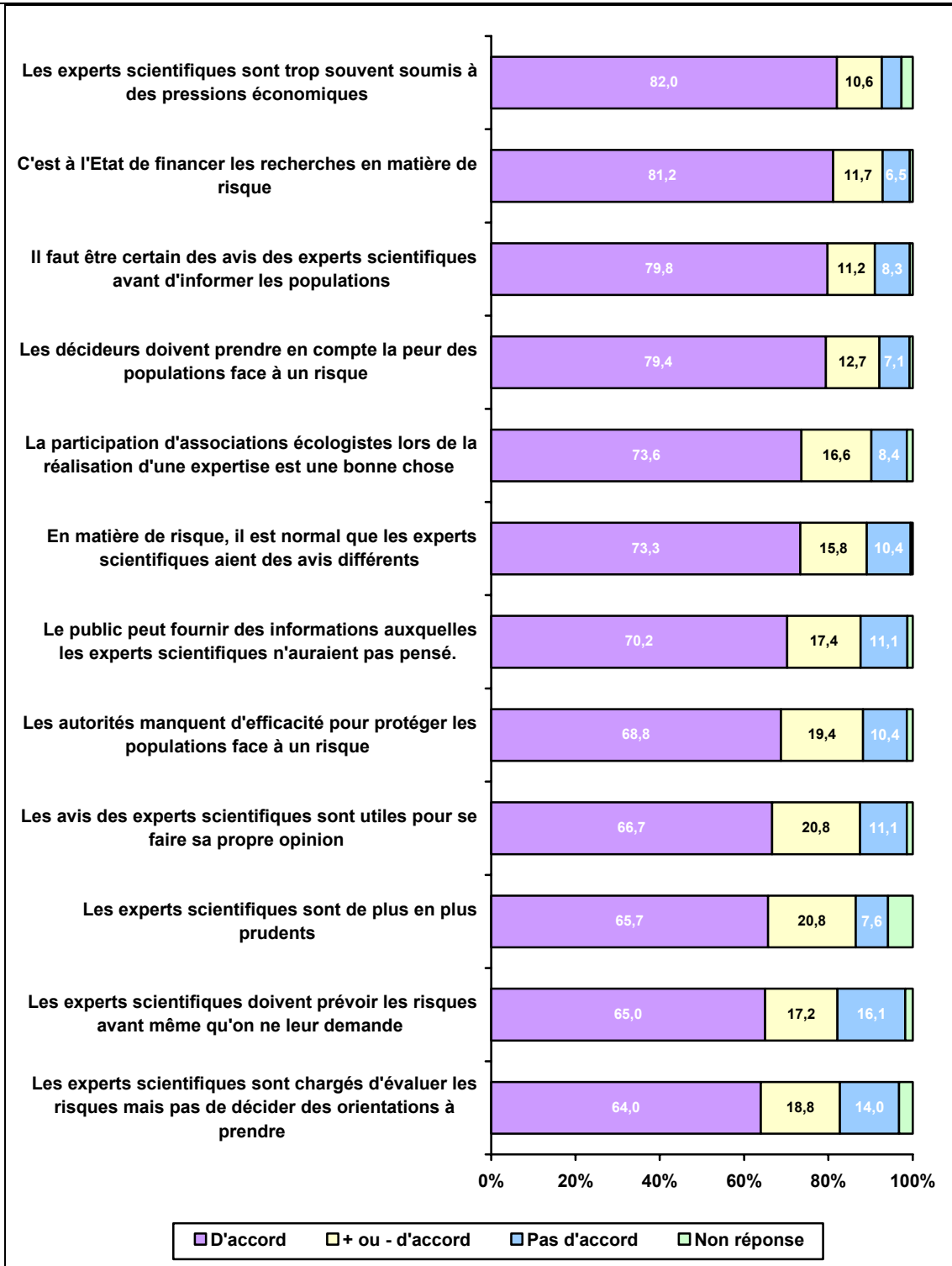

PERCEPTION DES RISQUES ET DE LA SECURITE



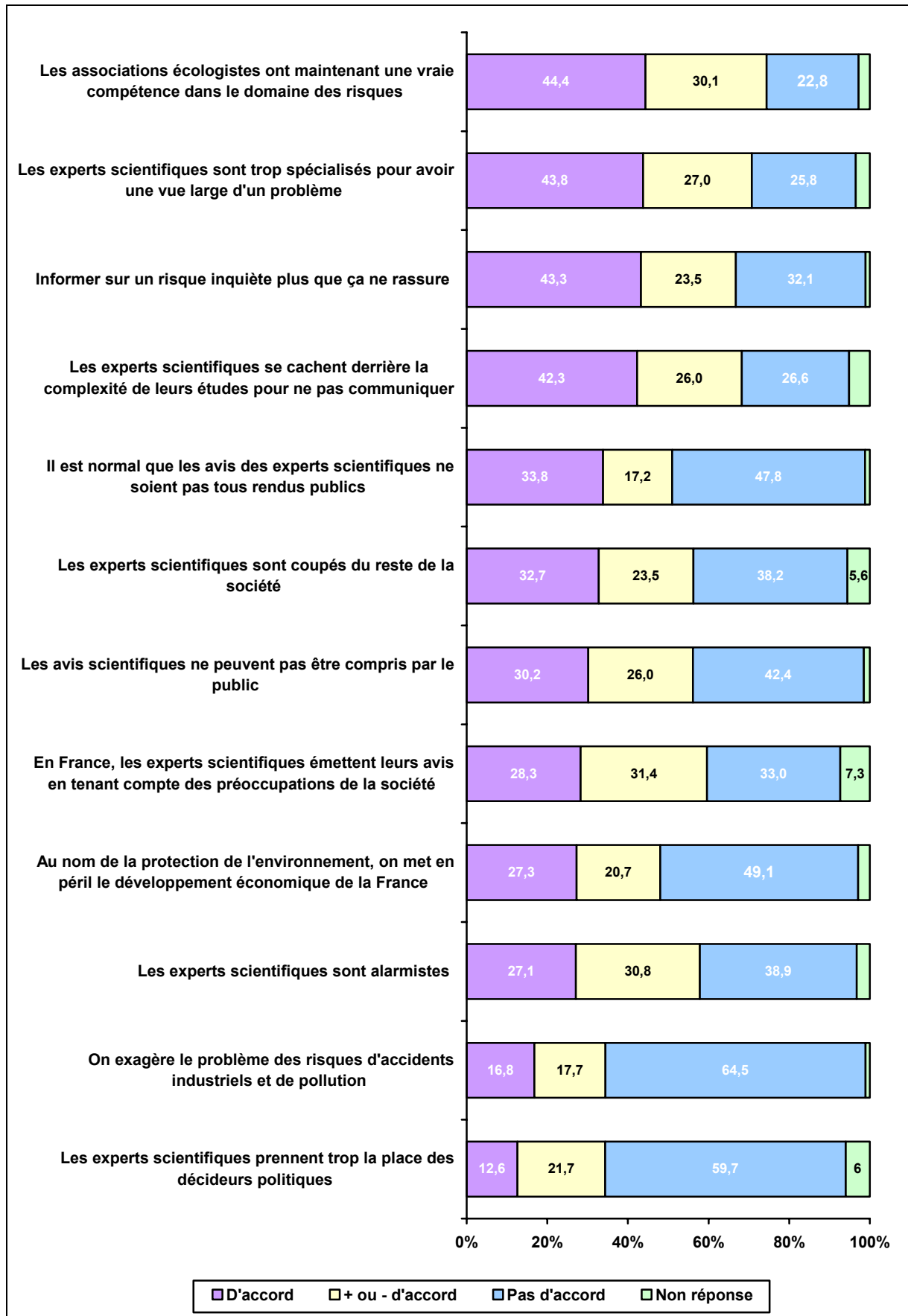

Evolutions

(Les " non réponses " représentent de très faibles pourcentages (quelques %). Elles ont été regroupées avec la modalité " + ou - d'accord ").

En matière de risque, il est normal de prendre toutes les précautions, même lorsque les scientifiques n'ont que des doutes.

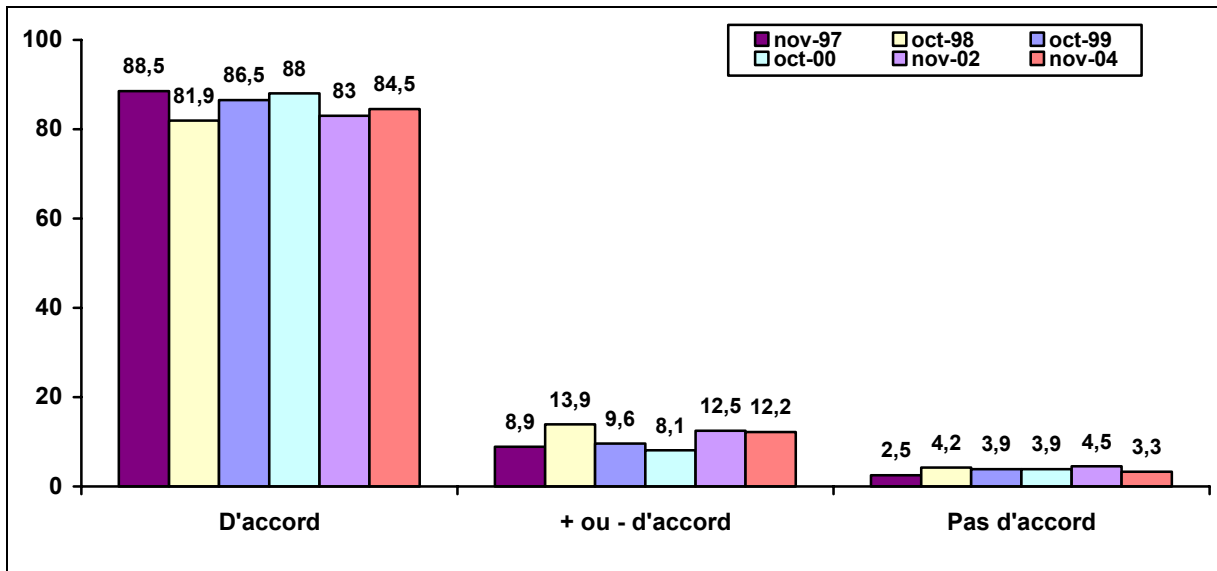

Les décideurs politiques ne s'appuient pas assez sur les experts scientifiques.

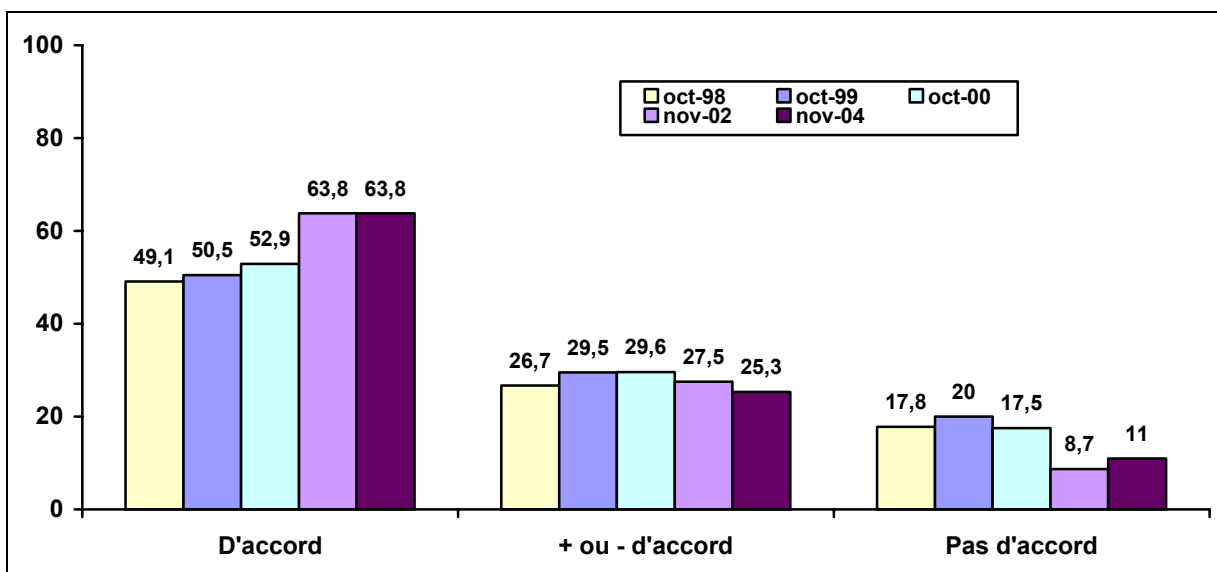

Les experts scientifiques prennent trop la place des décideurs politiques

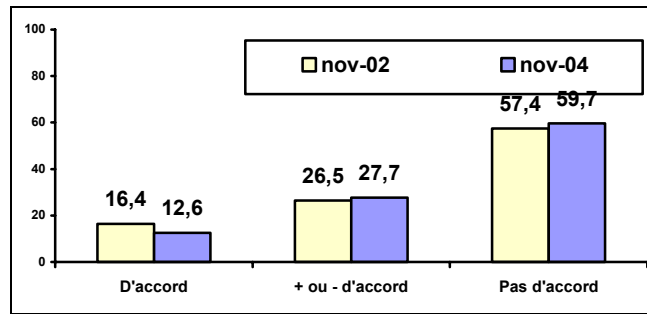

Il est normal que les avis des experts scientifiques ne soient pas tous rendus publics

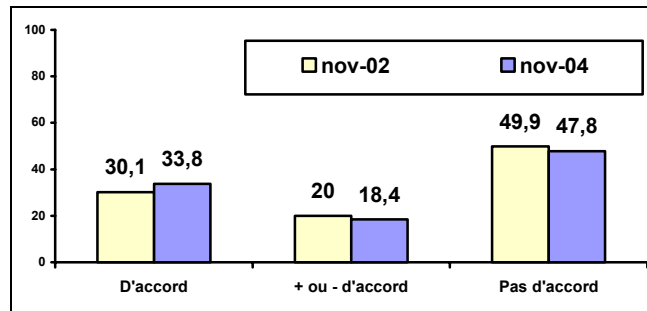

Les experts scientifiques sont trop spécialisés pour avoir une vue large d'un problème

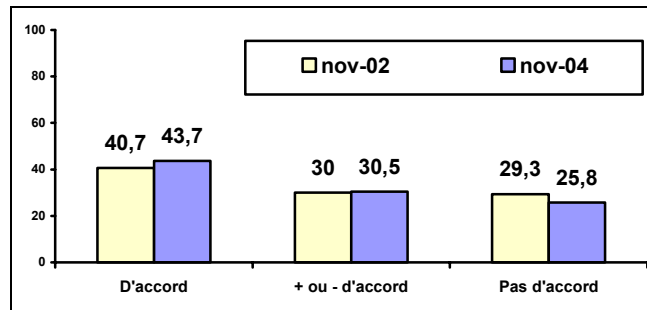

Les experts scientifiques sont en partie responsables de l'usage - bon ou mauvais - de leurs avis

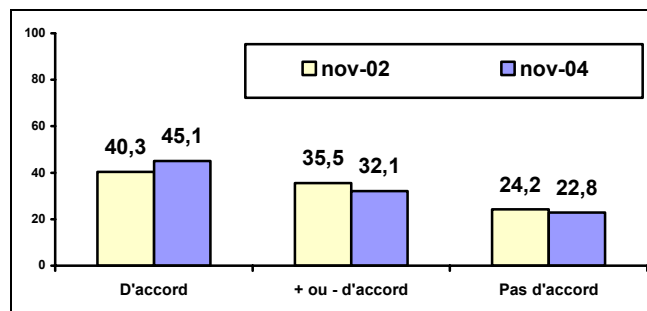

Les experts scientifiques doivent davantage tenir compte de l'opinion de la population avant de rendre un avis

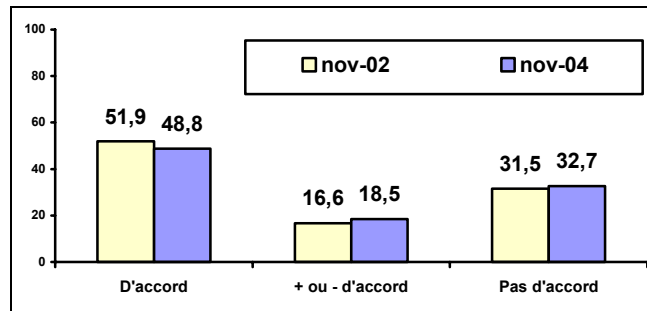

Pour être nommé expert scientifique, il faut satisfaire à un ensemble de critères connus de tous

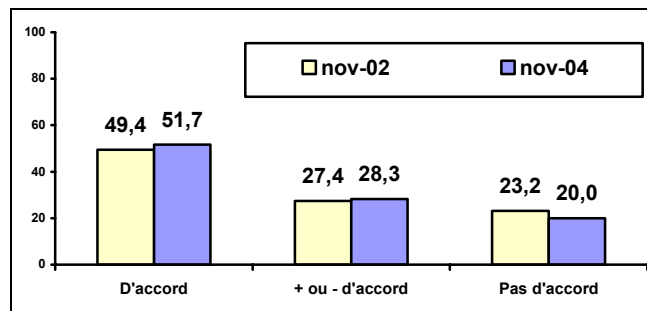

Les experts scientifiques basent leurs jugements uniquement sur des faits scientifiques

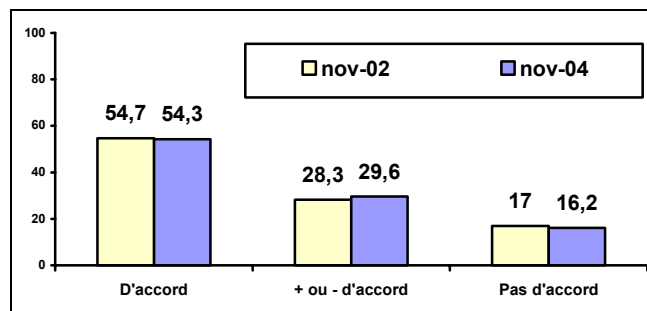

En matière de risque, il est normal que les experts scientifiques aient des avis différents

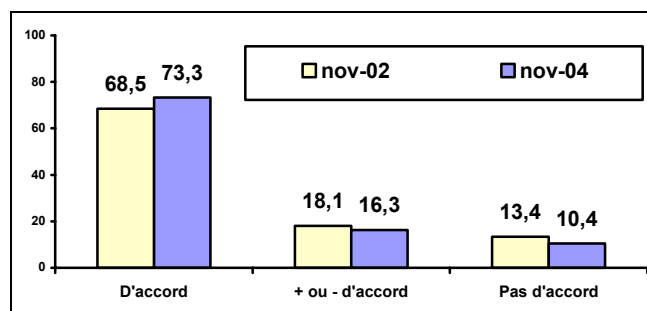

Les experts scientifiques sont trop souvent soumis à des pressions économiques

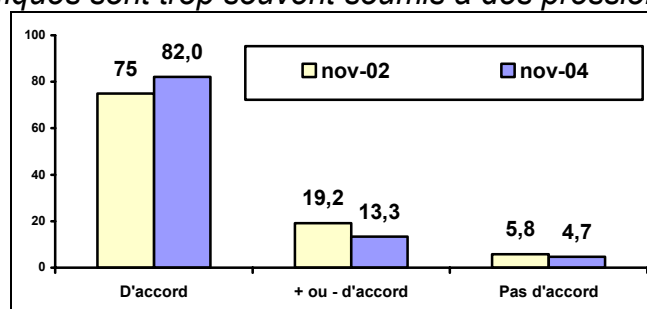

☞ “Enfin, deux dernières propositions relatives au rôle de la science et des technologies”

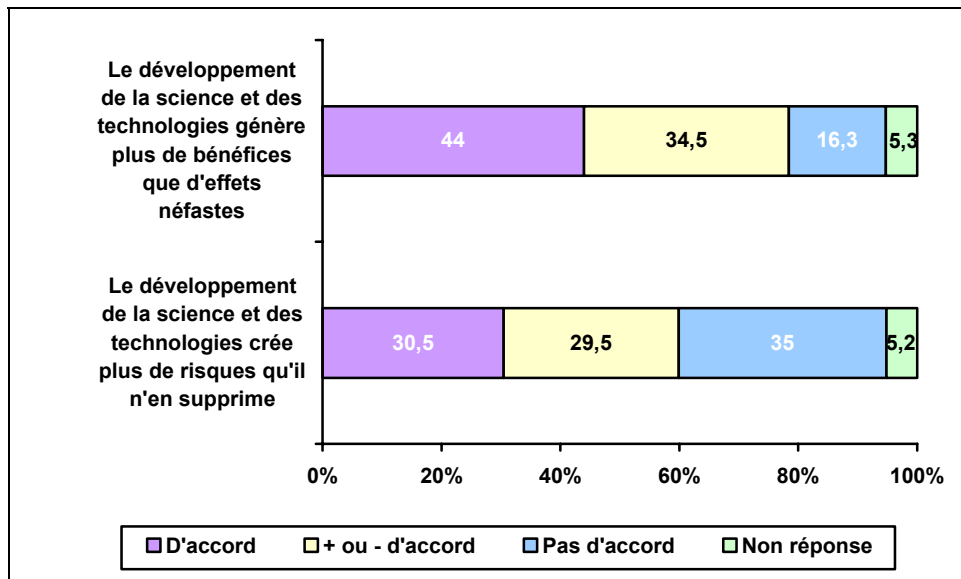

Les années précédentes

Le développement de la science et des technologies génère plus de bénéfices que d'effets néfastes.

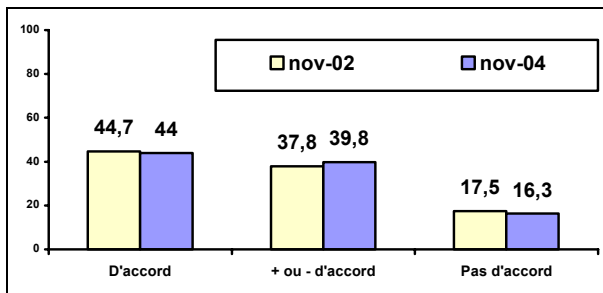

Le développement de la science et des technologies crée plus de risques qu'il n'en supprime.

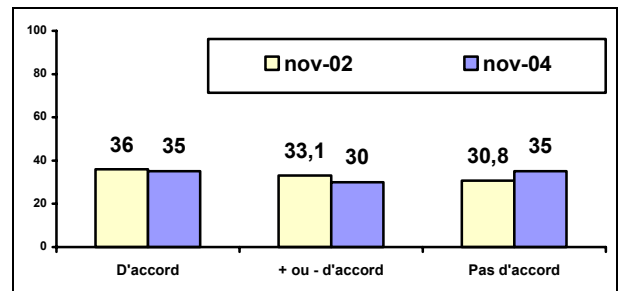

“Finalement, le développement de la science et des technologies crée plus de risques qu'il n'en supprime”.

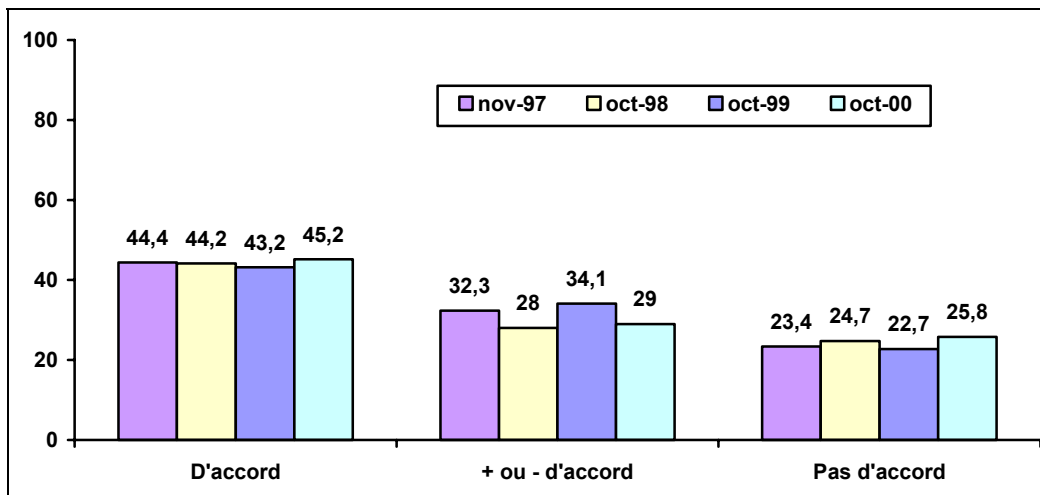

3.2 OPINION GLOBALE SUR LES EXPERTS SCIENTIFIQUES

☞ “ De manière générale, avez-vous une bonne ou une mauvaise opinion des experts scientifiques ? ”

En octobre 2004

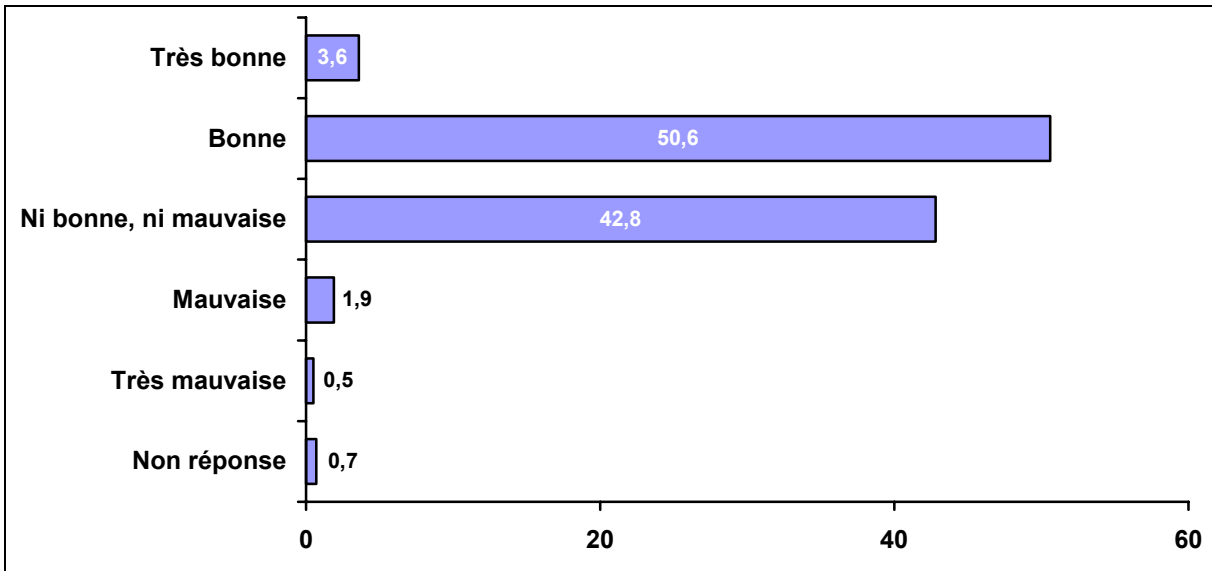

Evolutions

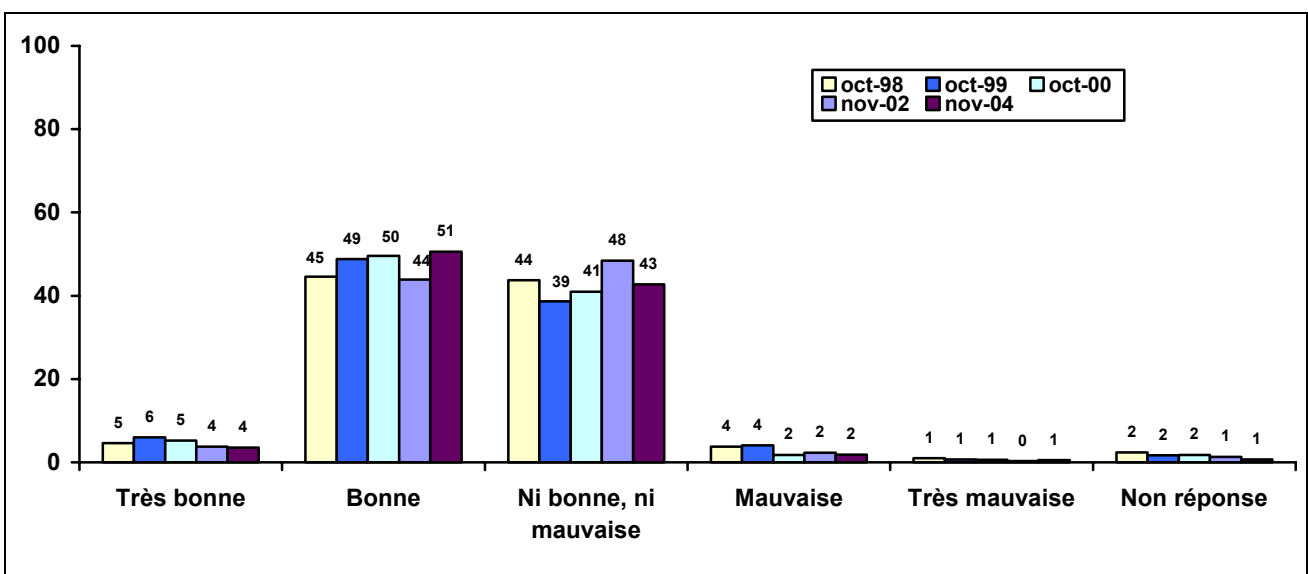

☞ “ Quelles sont pour vous les deux principales qualités d'un expert scientifique ? ”

En premier

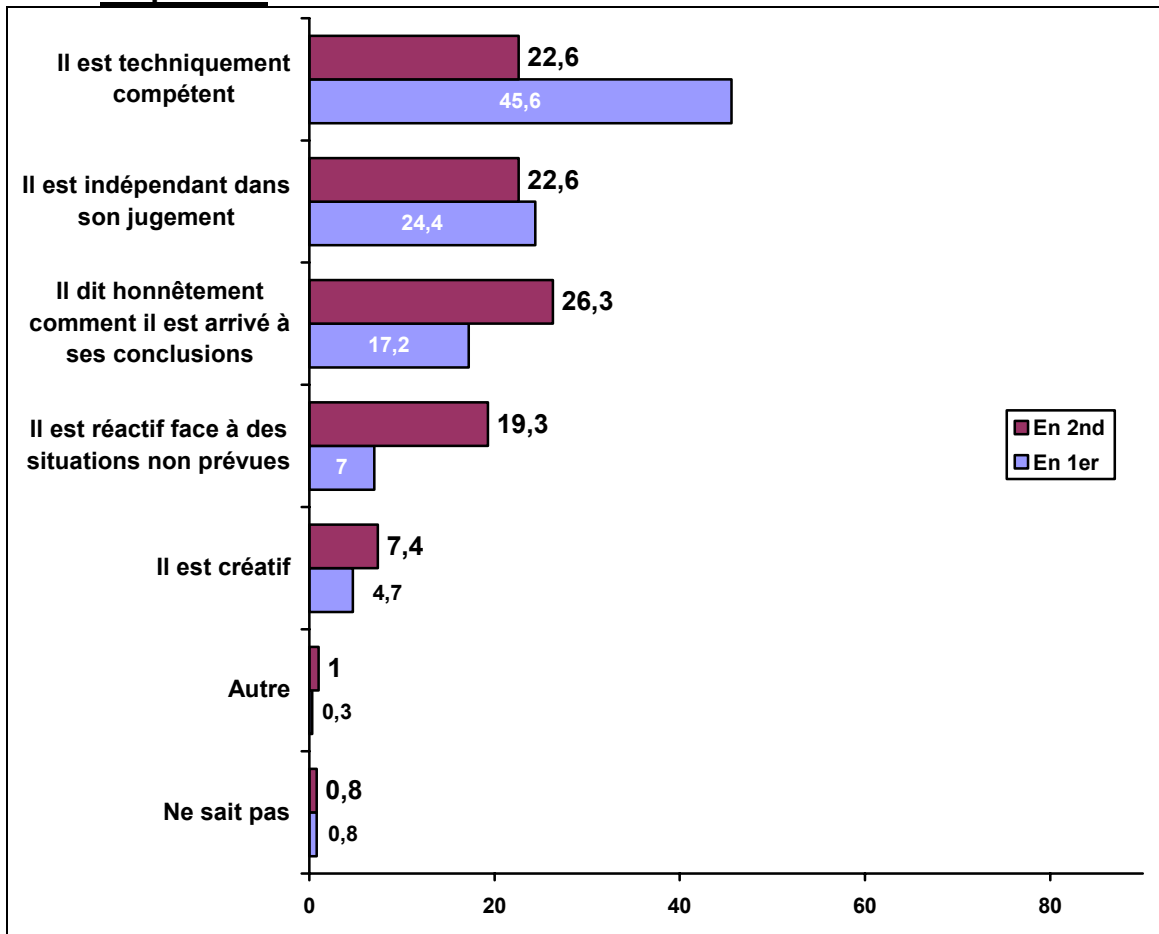

Résultats cumulés : Ces pourcentages correspondent à la somme des premier et second choix. C'est pourquoi le total des pourcentages de réponse est supérieur à 100.

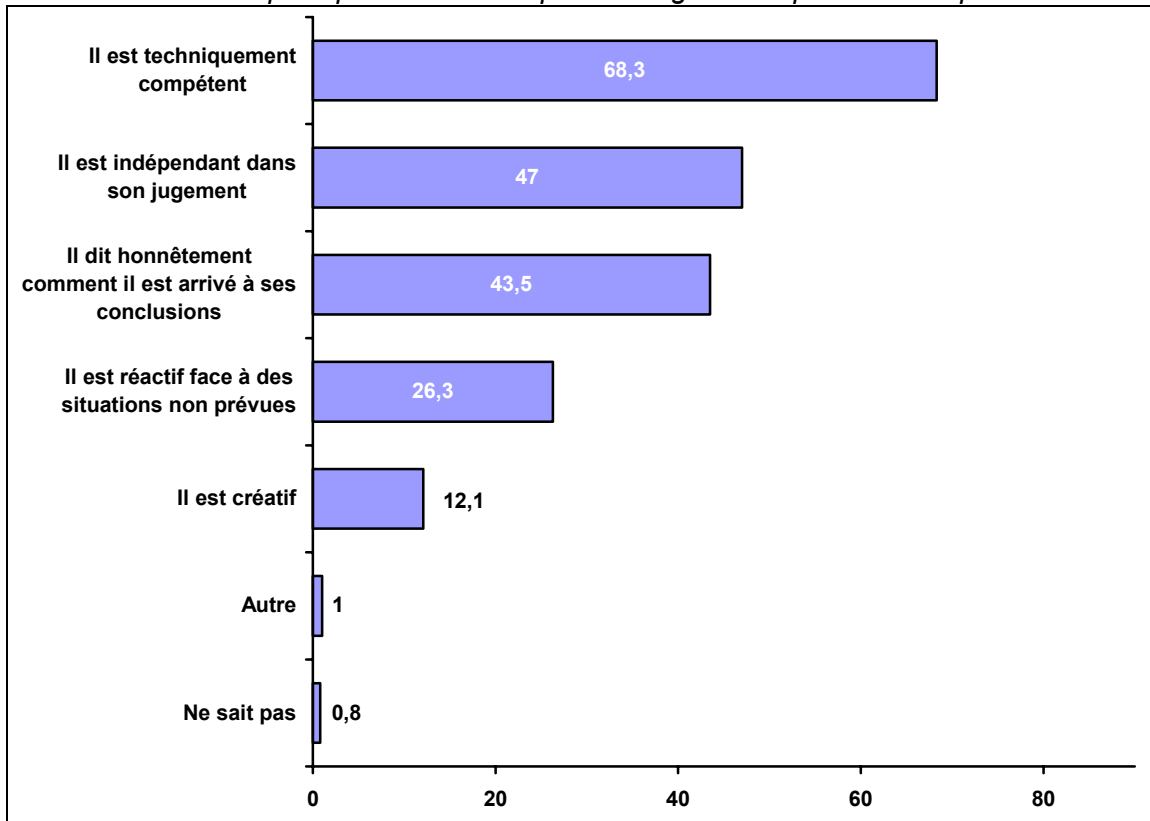

Rappel des résultats cumulés en novembre 2002

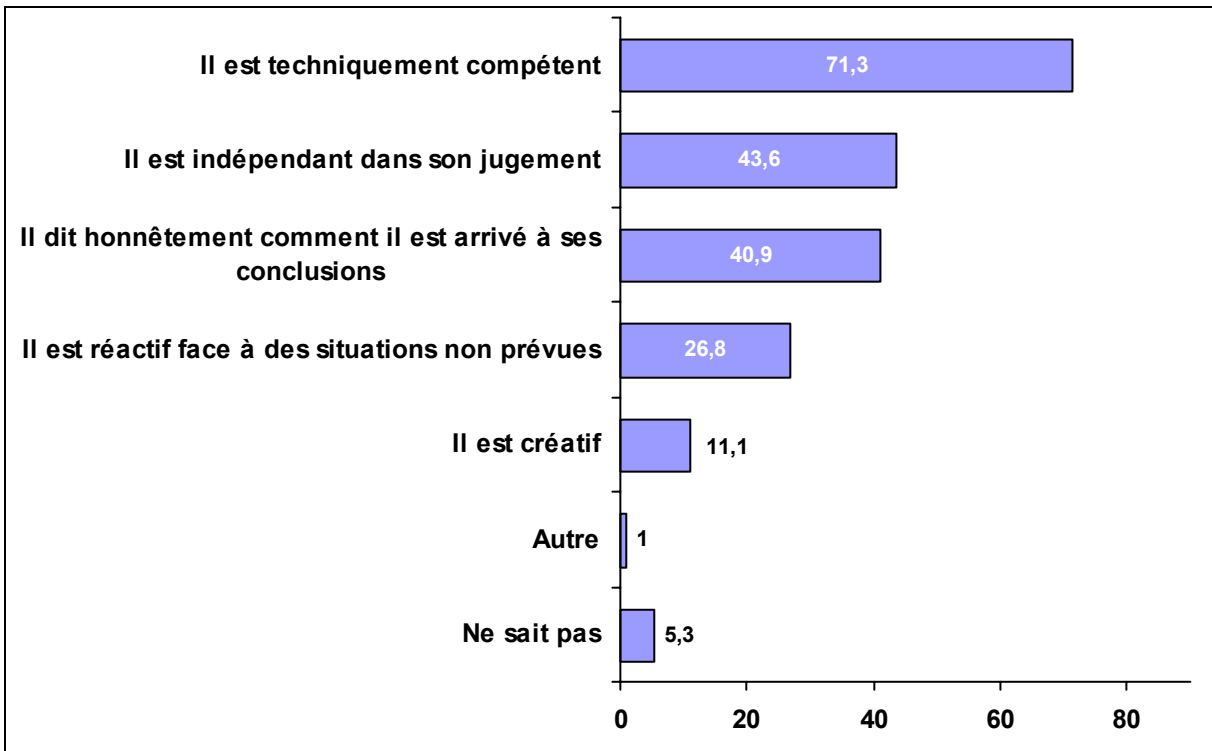

En octobre 2000

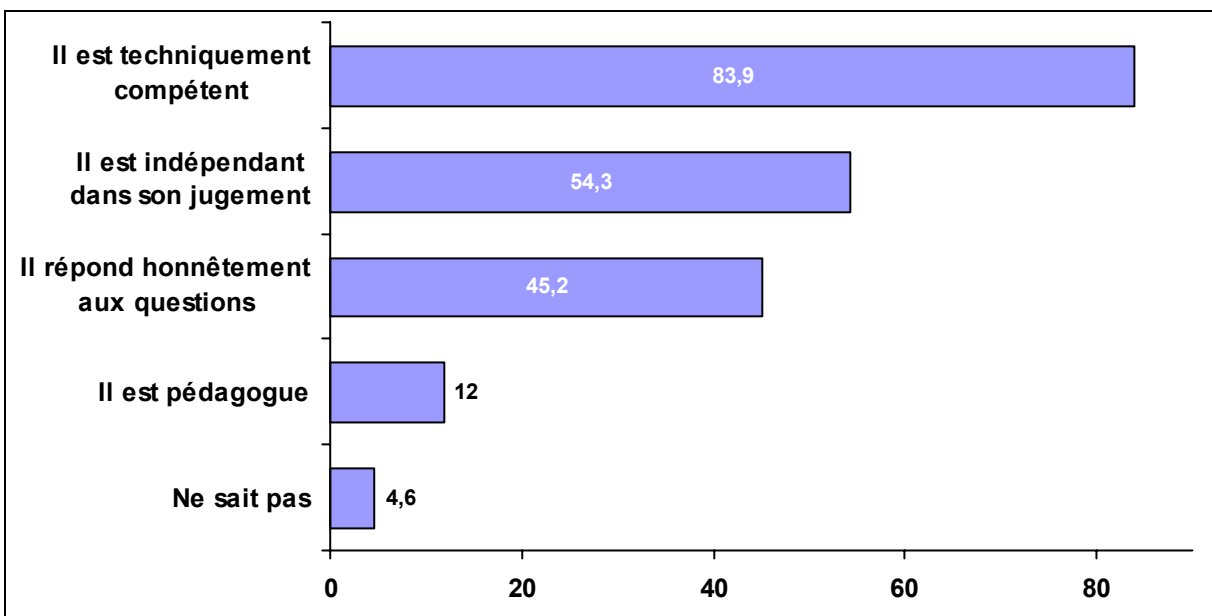

3.3 CONFIANCE EN LA SCIENCE

☞ “ Diriez-vous qu’aujourd’hui, vous faites plus confiance ou moins confiance à la science qu’il y a une dizaine d’années ? ”

En octobre 2004

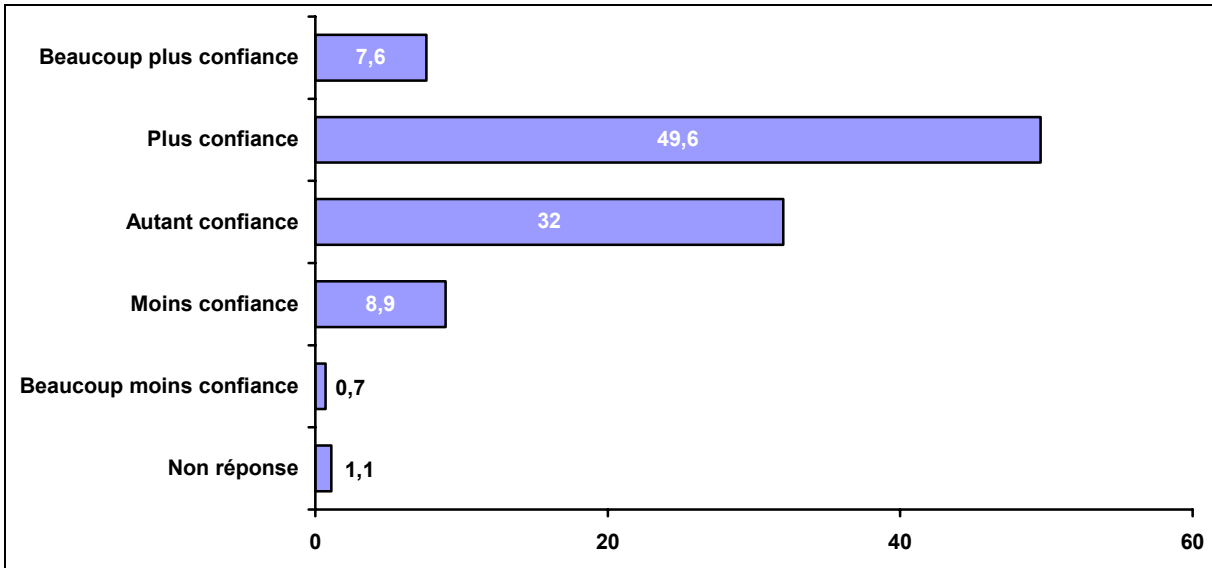

Evolutions

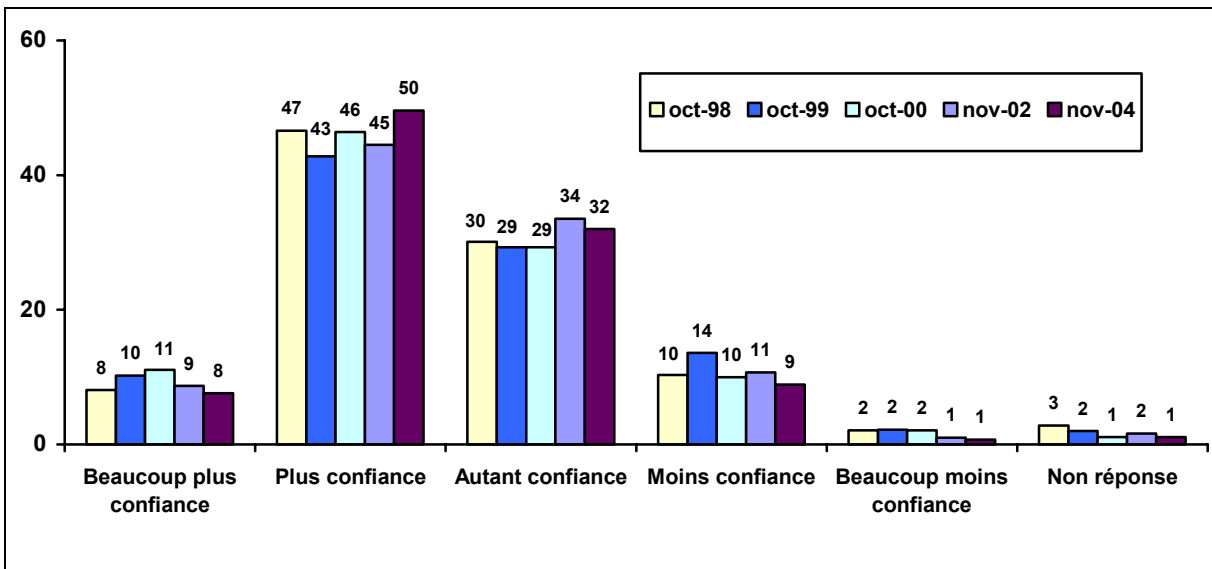



Chapitre 4

RISQUES TECHNOLOGIQUES ET NATURELS POUR L'ENVIRONNEMENT

4.1 CONTROLE D'UNE INSTALLATION A RISQUE

☞ “ Pour une installation qui présente des risques pour l’environnement et les populations avoisinantes, qui doit selon vous, contrôler ce qui se passe à l’extérieur de l’installation ? ” (une seule réponse possible)

EN OCTOBRE 2004

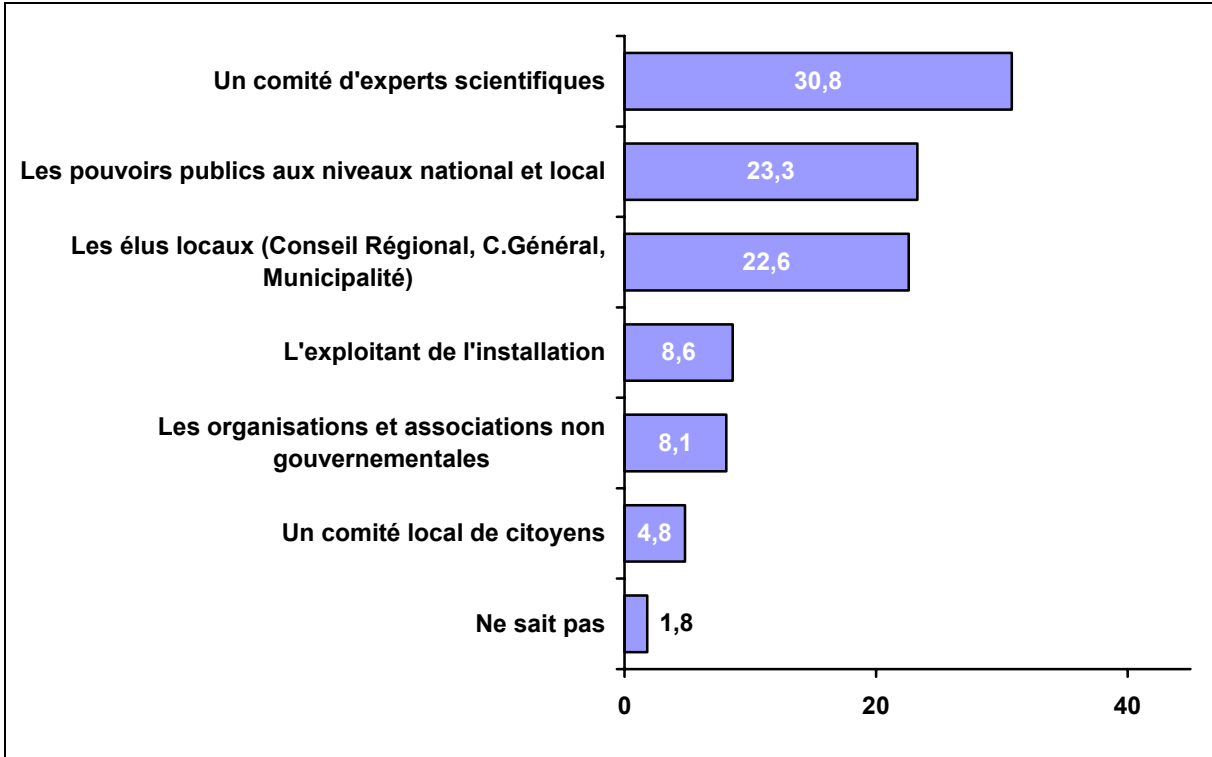

En octobre 2000, novembre 2001, 2002 et 2004

La modalité de réponse « Un comité d’experts scientifiques » n’apparaît que depuis novembre 2002.

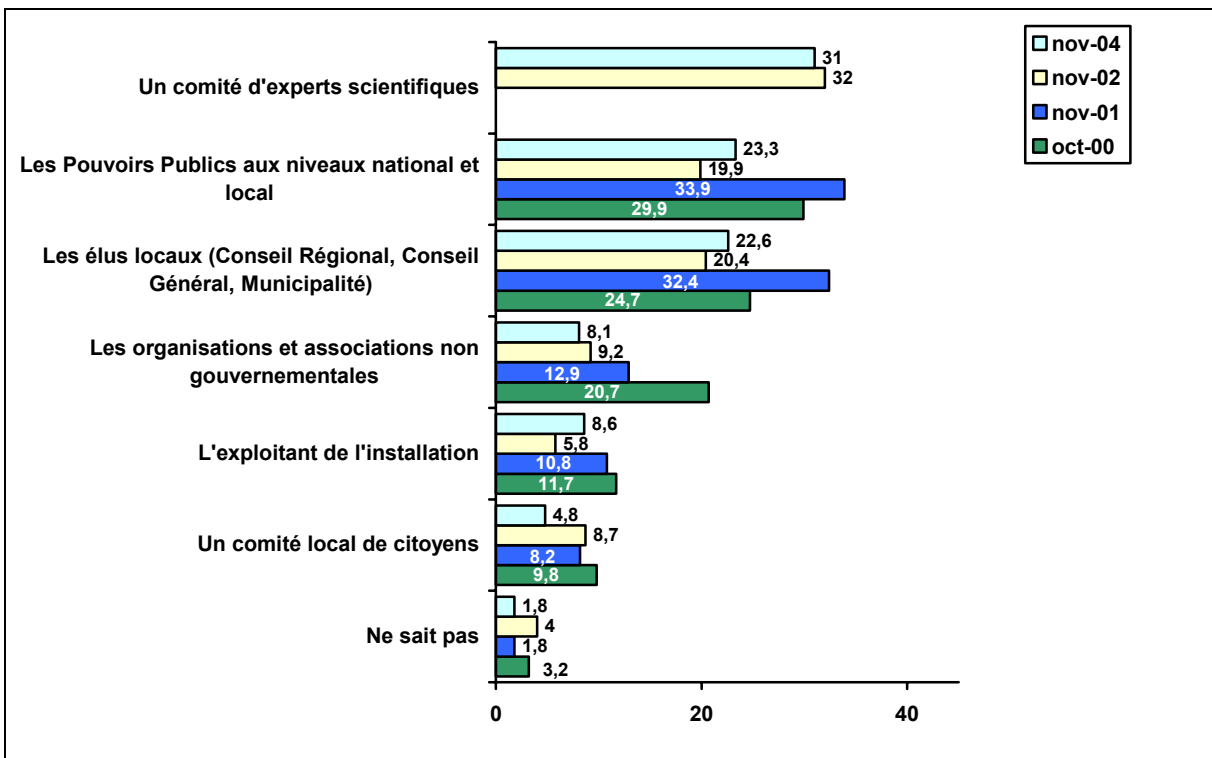

4.2 ACCEPTABILITE DES INSTALLATIONS

☞ “ Accepteriez-vous de vivre près de ?”

EN OCTOBRE 2004

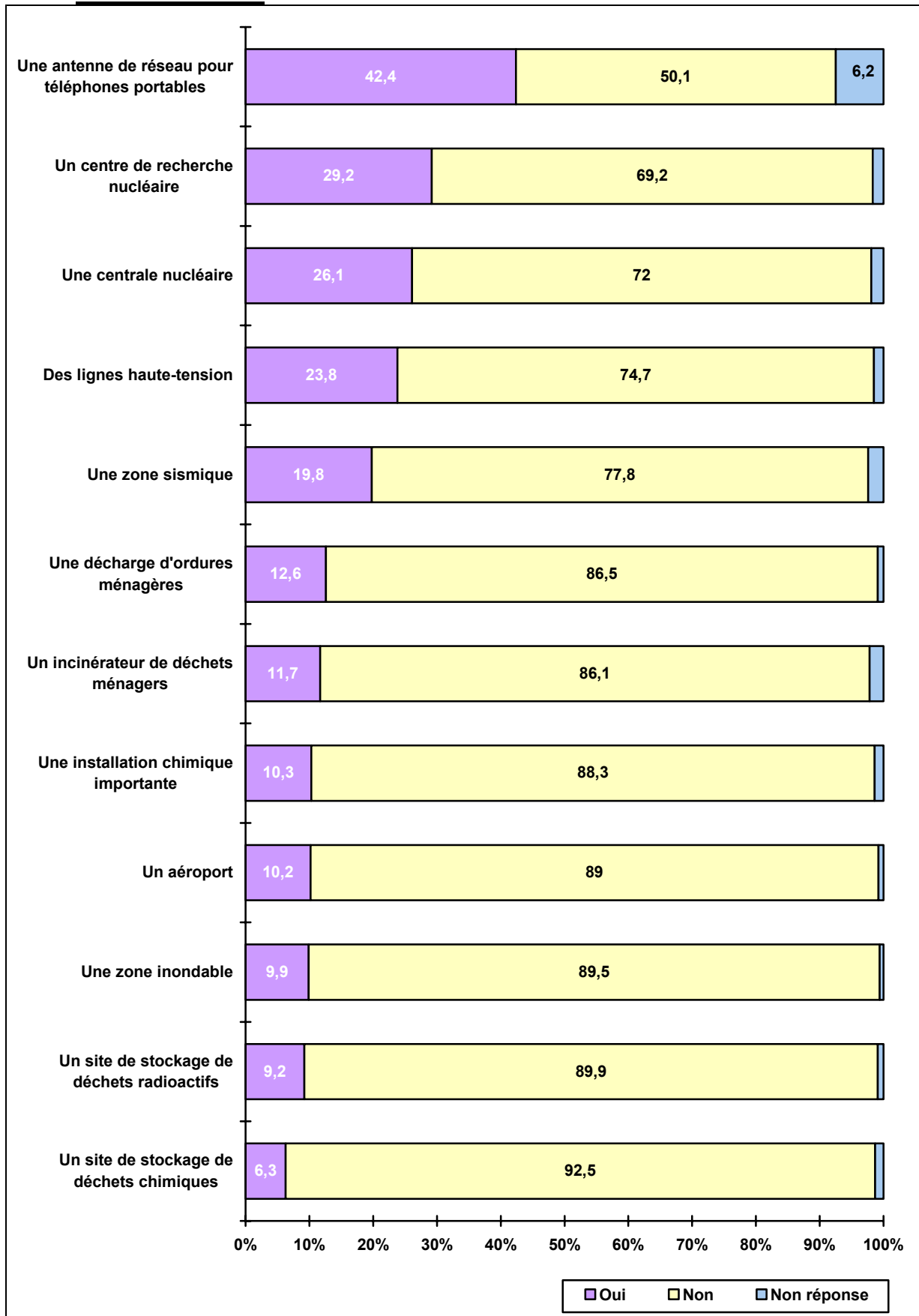

EVOLUTIONS

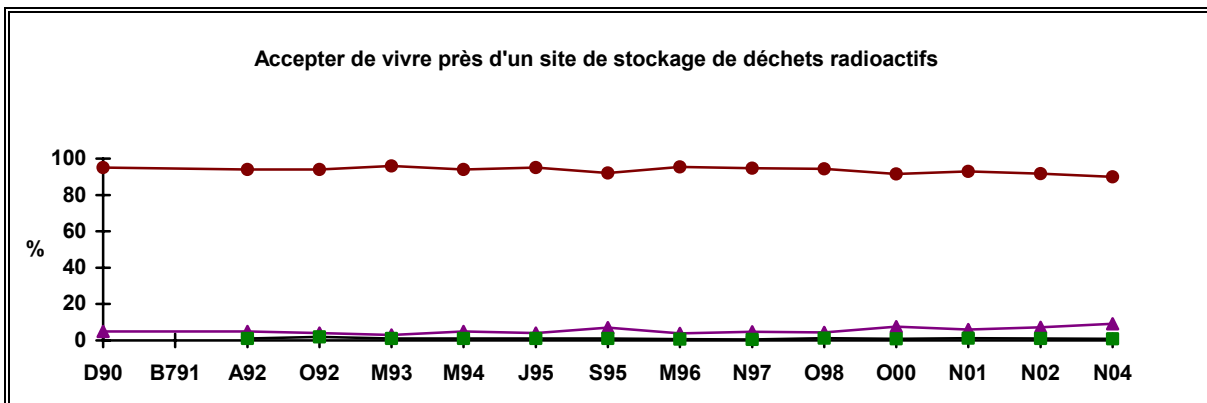
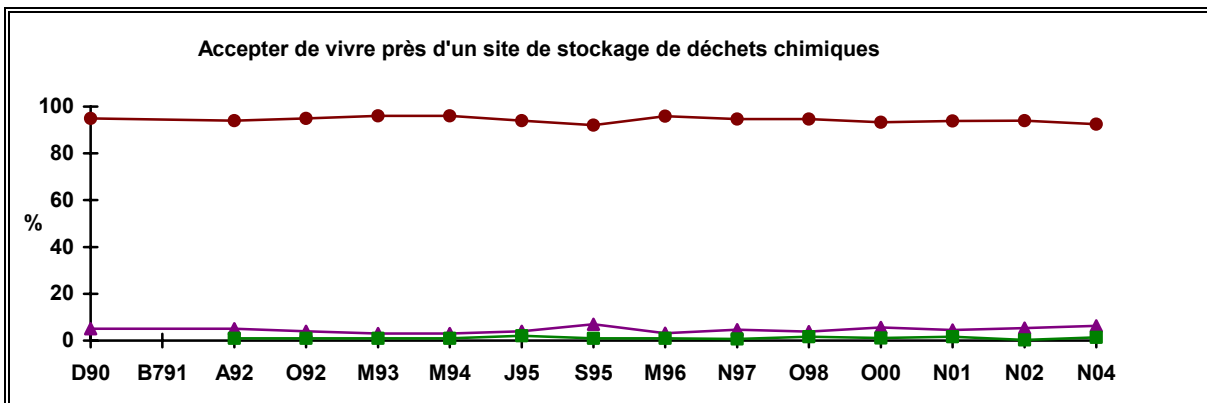
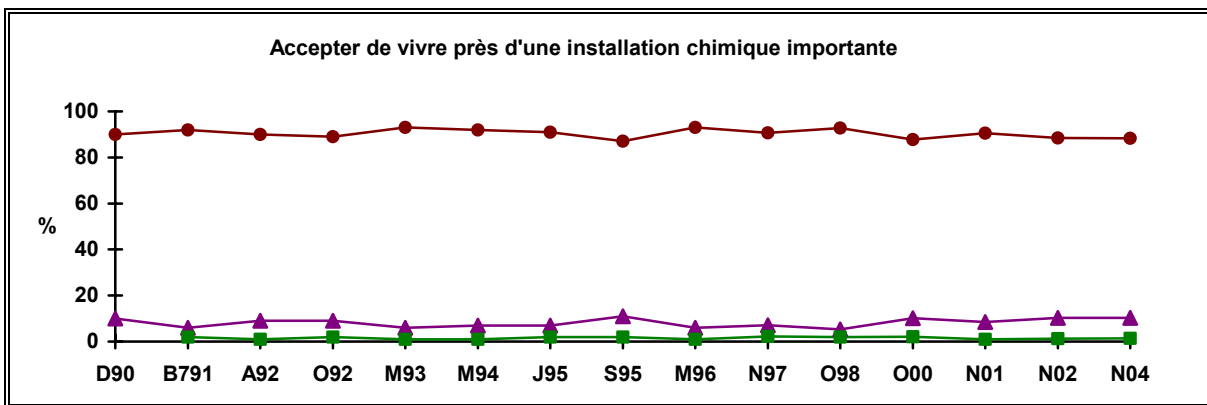
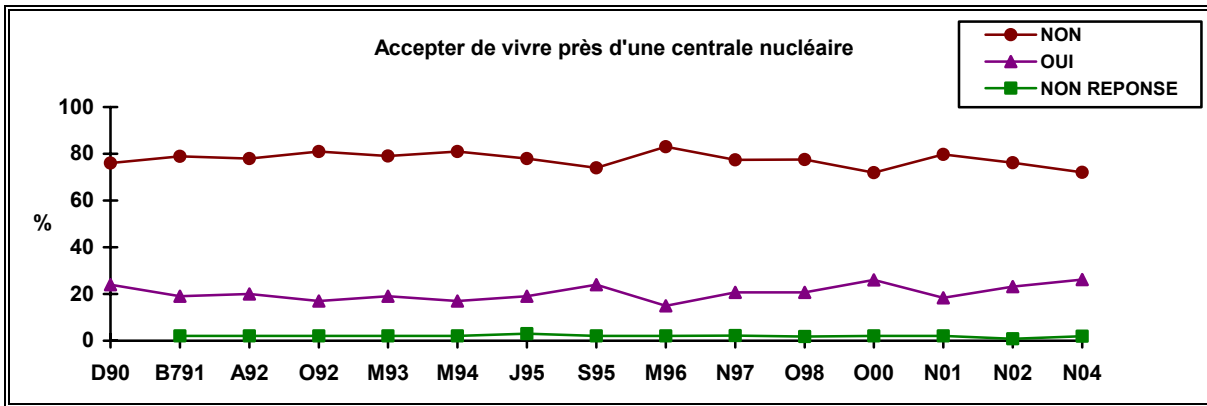

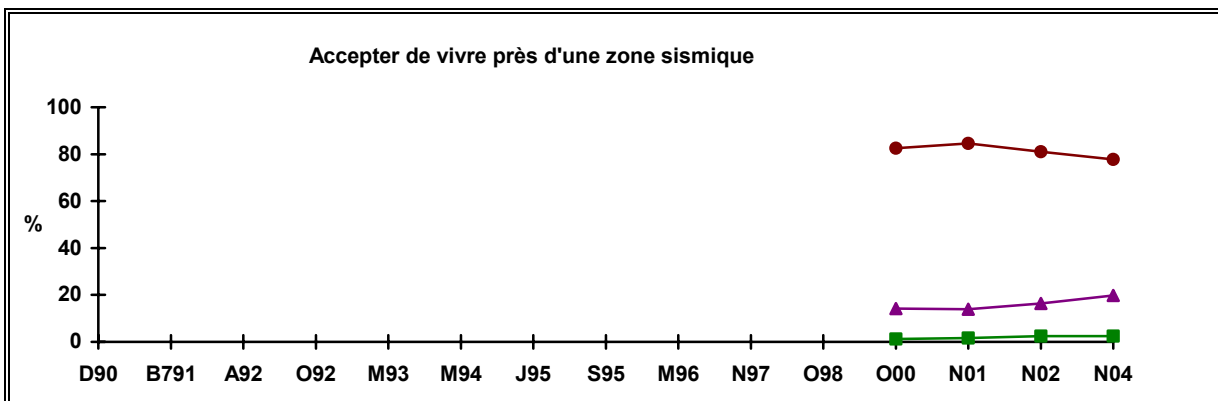
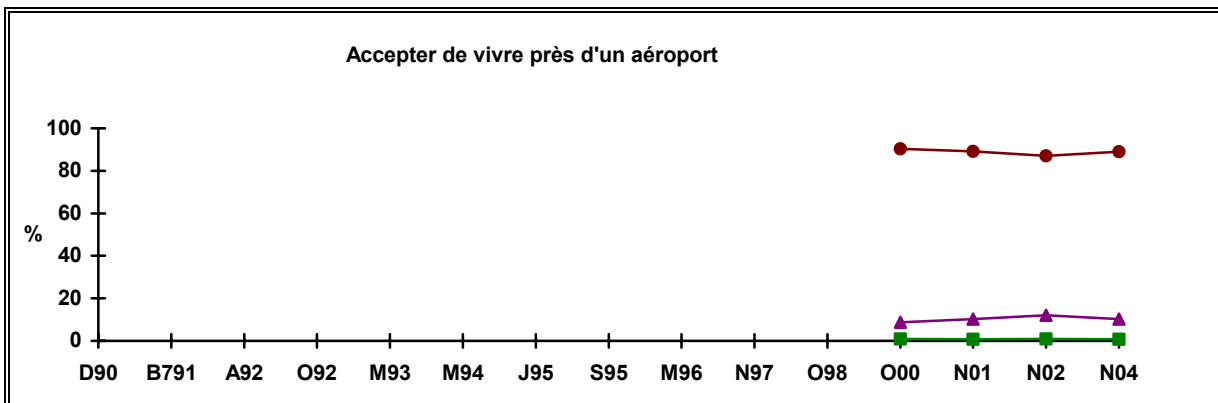
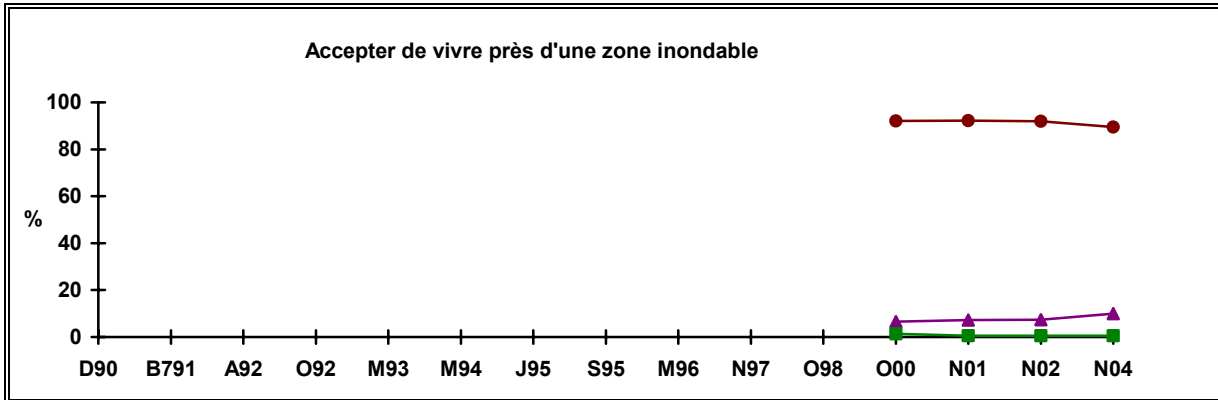
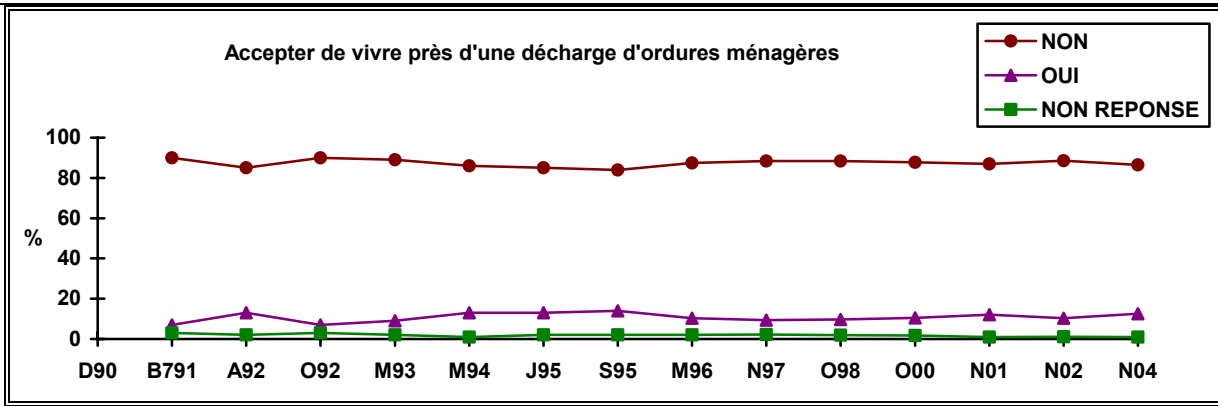

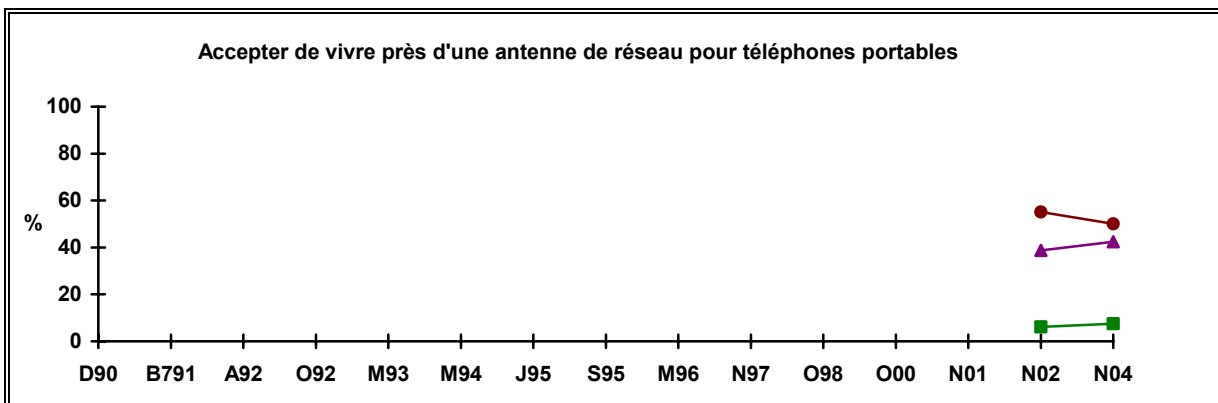
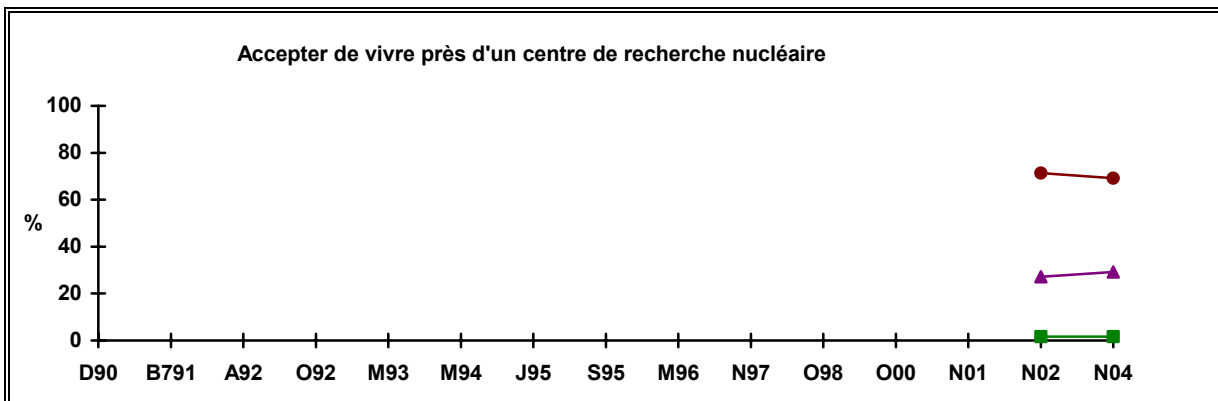
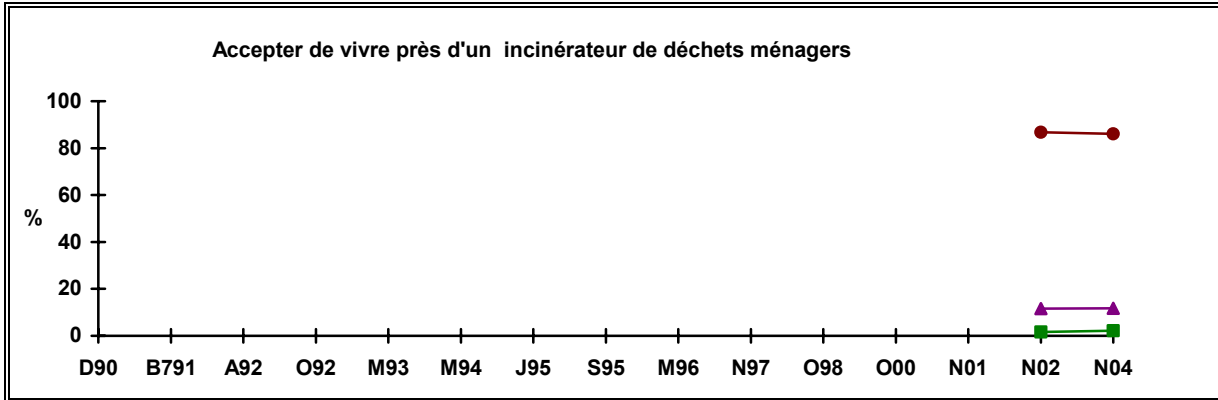
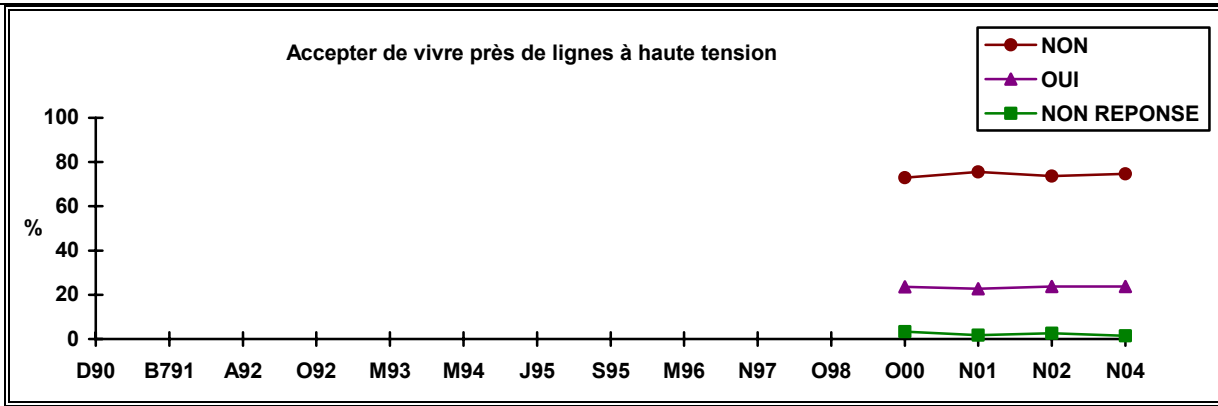

4.3 PARTICIPATION A DES SEANCES D'INFORMATION

☞ “ Seriez-vous prêt à consacrer du temps pour participer à des réunions d'information et de concertation sur les modes de gestion des installations à risques ?”

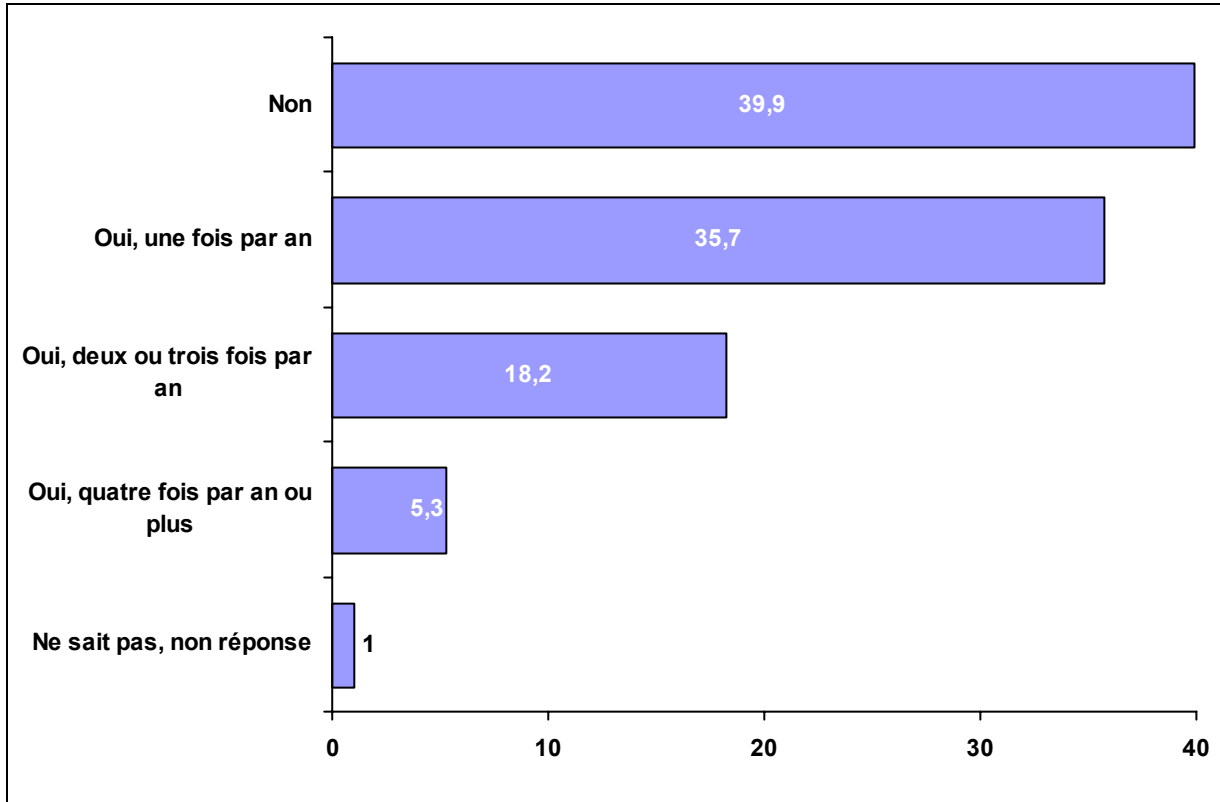
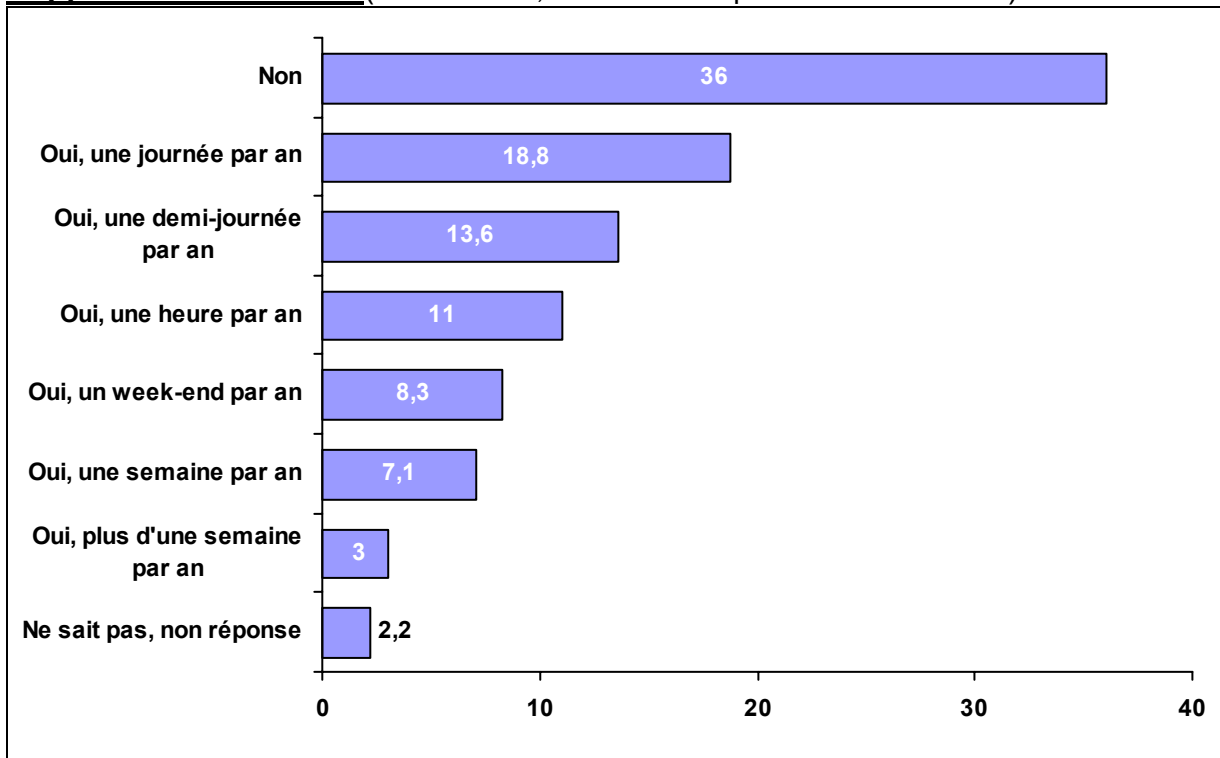
Octobre 2004**Rappel novembre 2002** (en nov.2002, l'échelle de réponse était différente)

☞ « Une structure réunissant des experts scientifiques, des décideurs politiques, des industriels, des associations, des citoyens et dont le but serait de s'occuper des situations à risques serait, selon vous... »

En octobre 2004

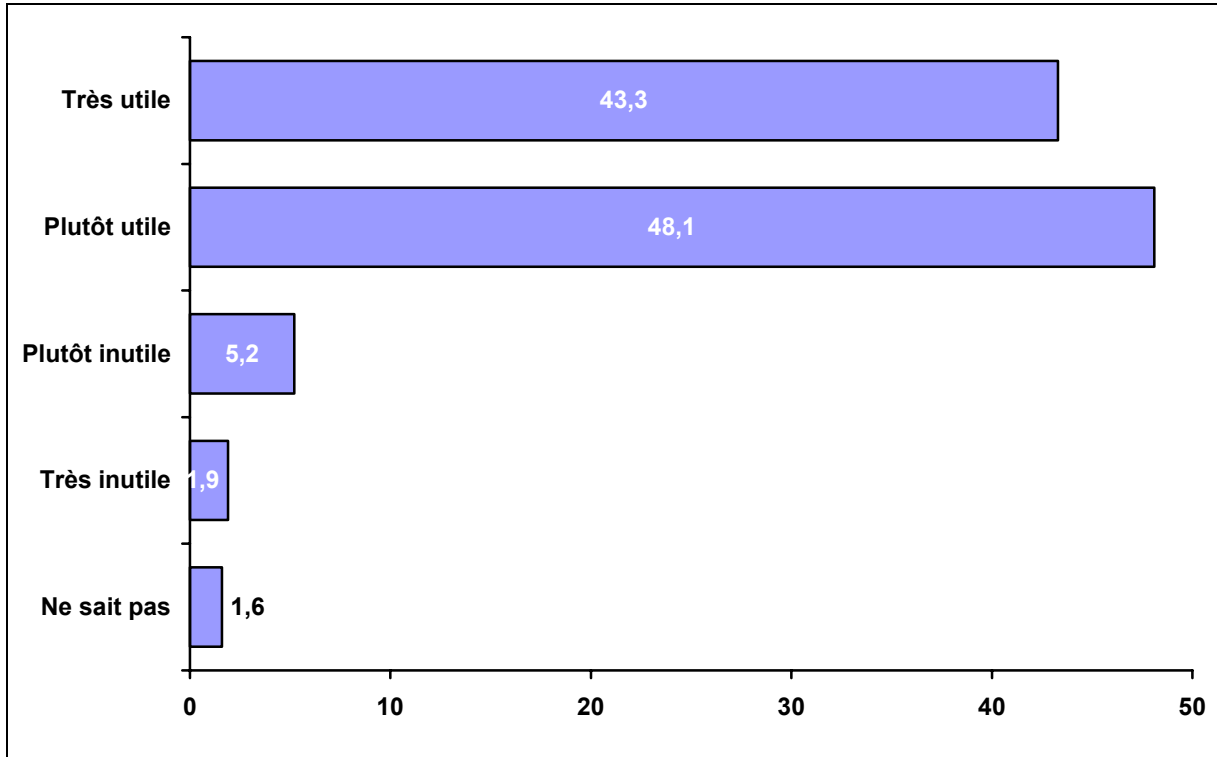

Et quels seraient selon vous les avantages d'une telle structure ?

En premier (% calculés sur les 921 personnes ayant répondu « très utile et plutôt utile » à la question précédente

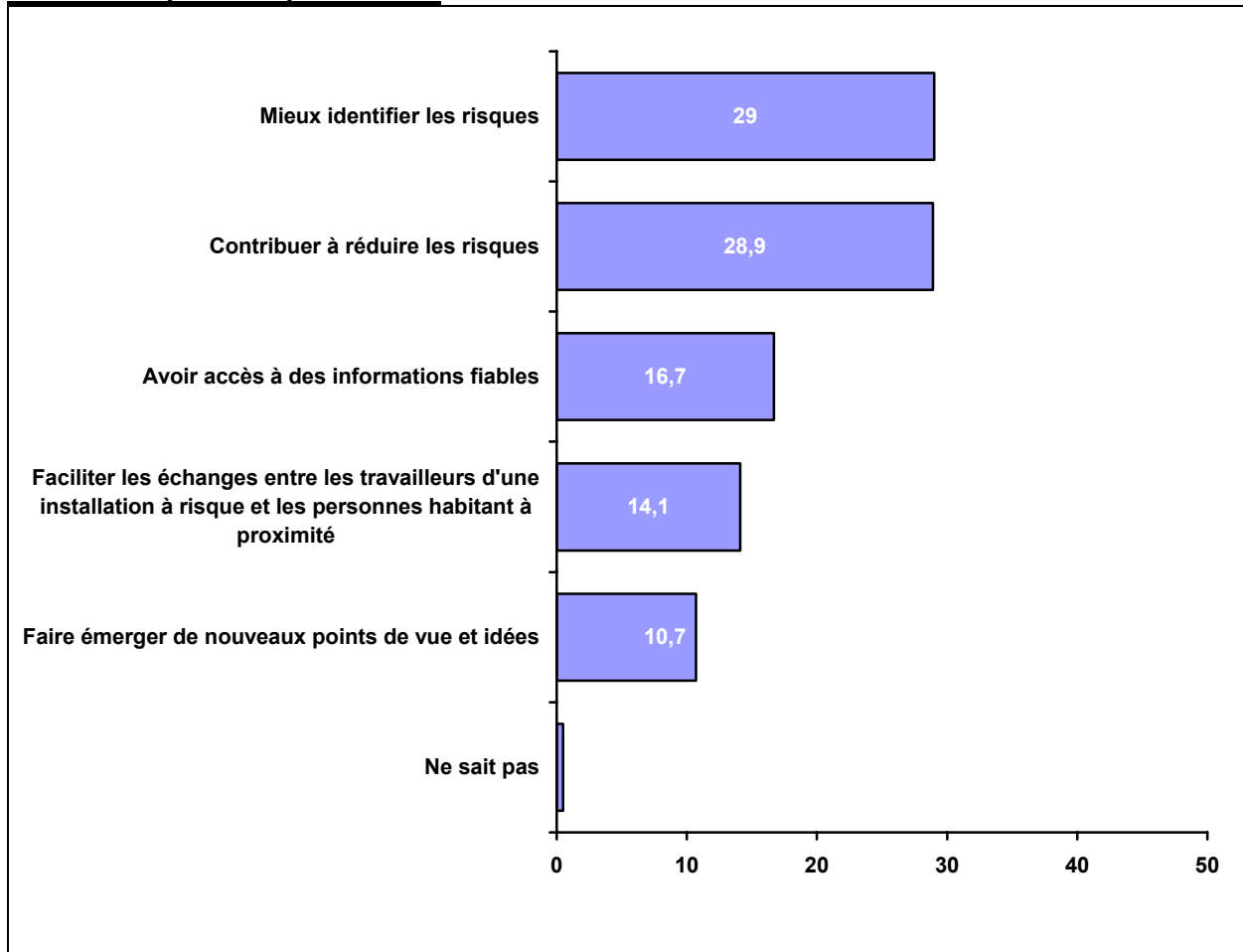

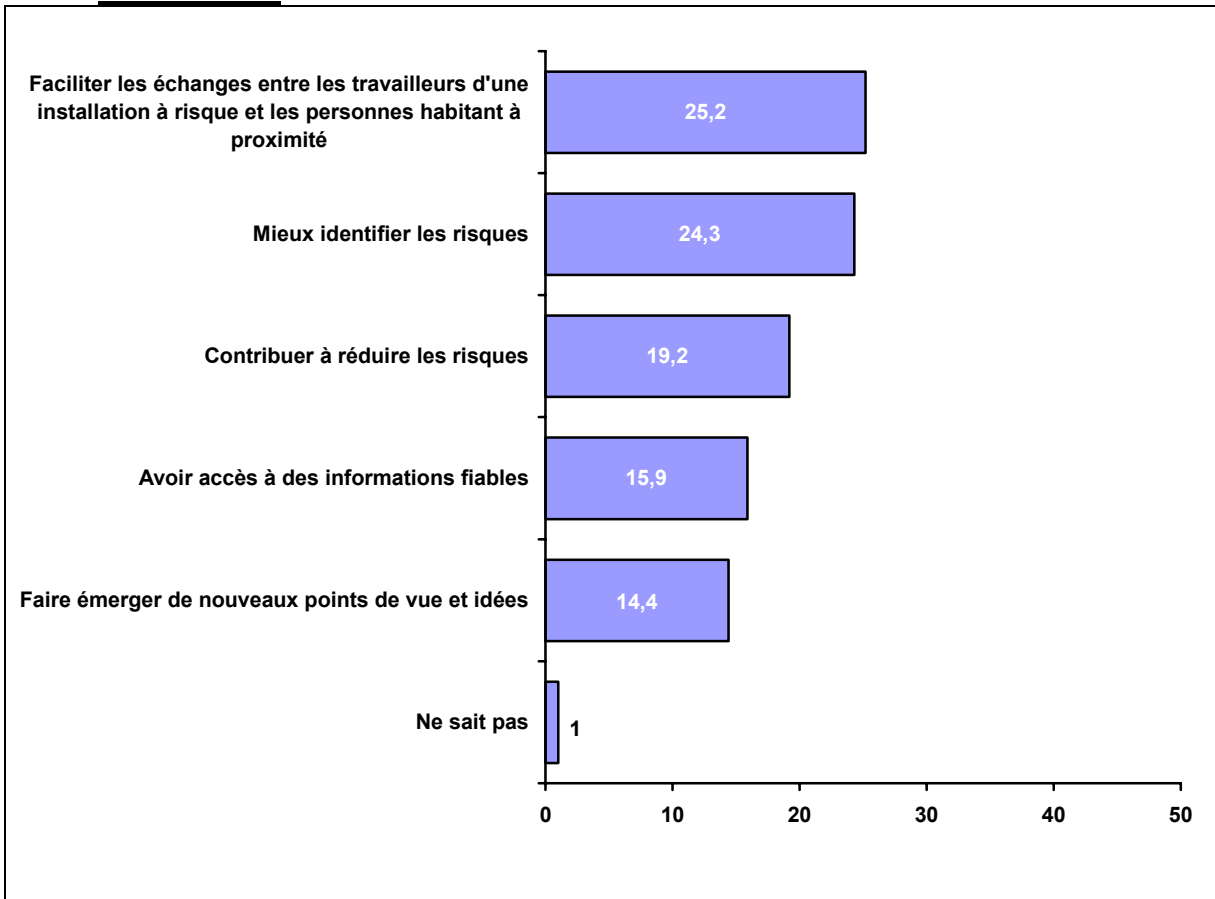
Et en second**Résultats cumulés en octobre 2004**

NB : Les résultats cumulés correspondent à la somme des premier et second choix. C'est pourquoi le total des pourcentages de réponse est supérieur à 100.

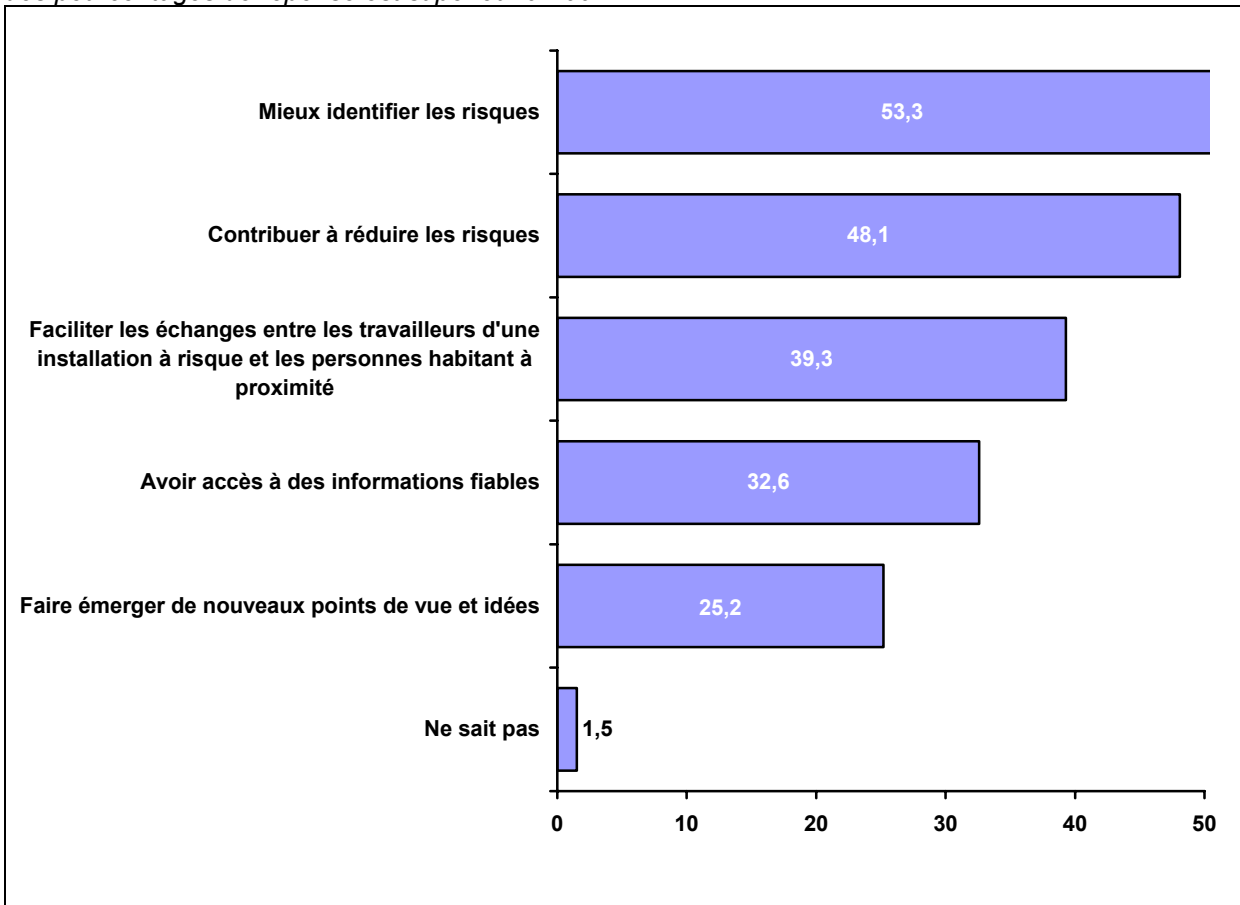

4.4 A PROPOS DES CATASTROPHES INDUSTRIELLES ET TECHNOLOGIQUES

☞ “ Parmi les diverses activités industrielles ou technologiques suivantes, quelles sont celles qui selon vous, risquent le plus de provoquer un accident grave ou une catastrophe en France ?” (trois réponses possibles)

En octobre 2004

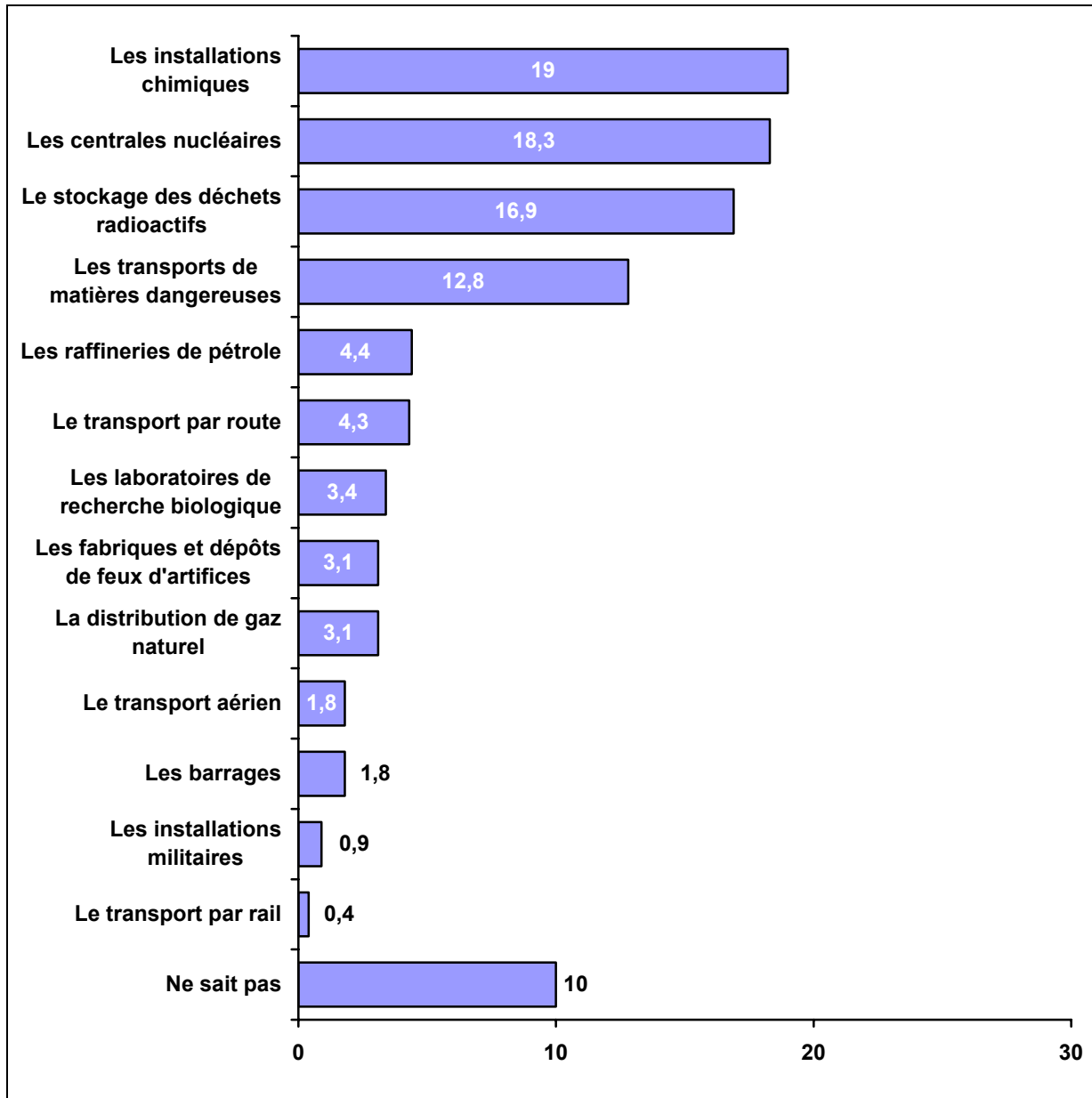

NB : Pour chaque item, le pourcentage correspond au nombre de réponses exprimées pour cet item par rapport au nombre total des réponses exprimées (soit 3024)

En novembre 2002

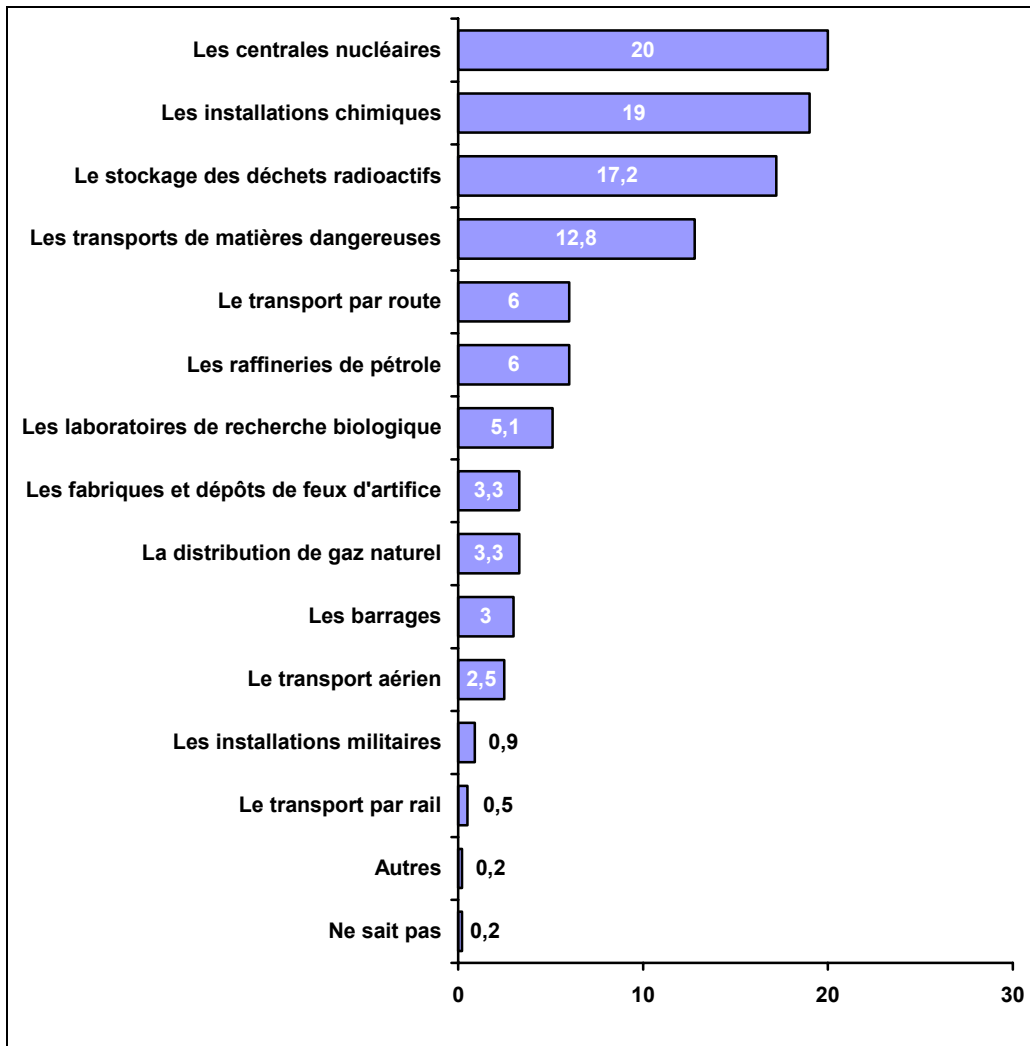

NB : Pour chaque item, le pourcentage correspond au nombre de réponses exprimées pour cet item par rapport au nombre total des réponses exprimées (soit 3012)

En octobre 2000 et novembre 2001

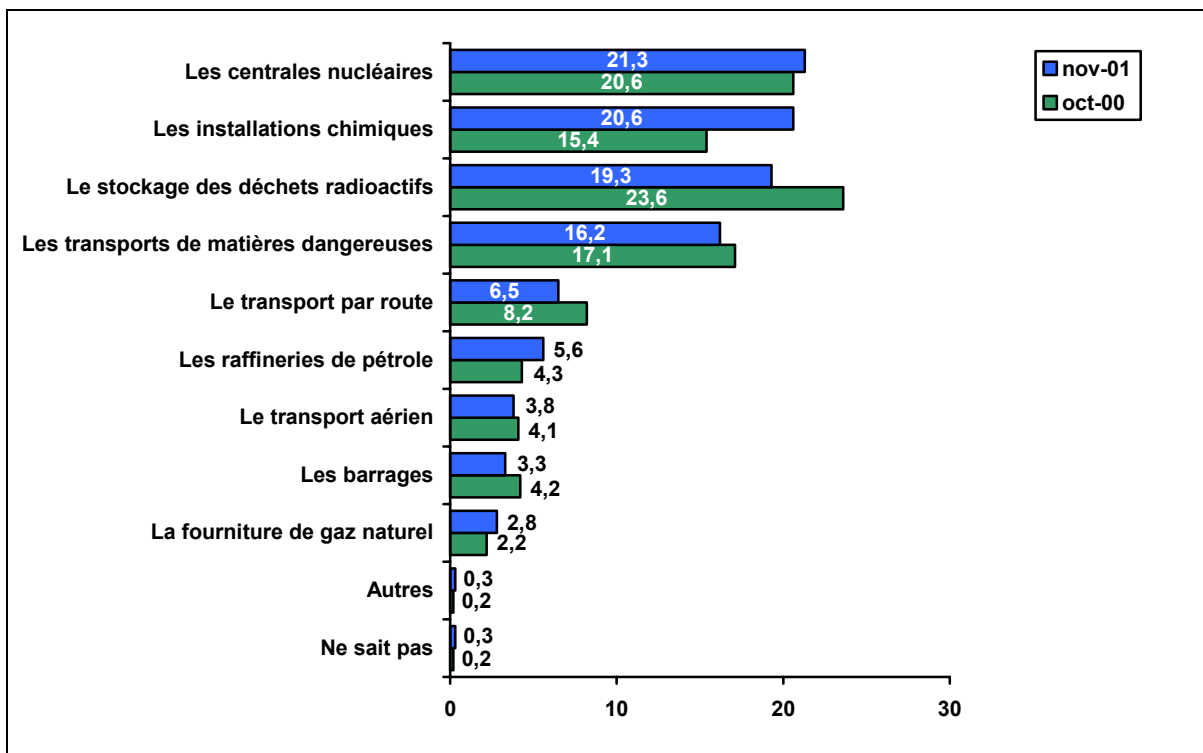

☞ “ La présence d’activités industrielles dangereuses en agglomération, peut conduire, en cas d’accident, à des catastrophes. A votre avis, que faut-il faire?” (Une seule réponse possible)

En octobre 2004

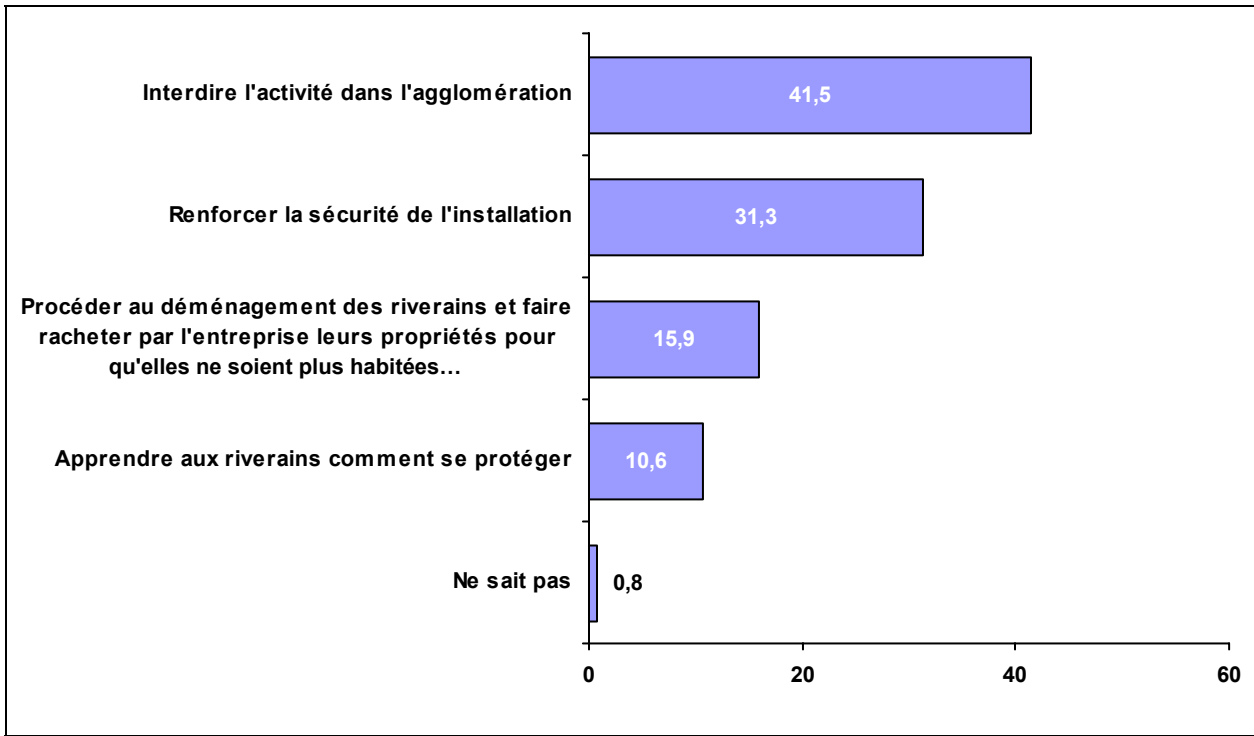

Evolutions

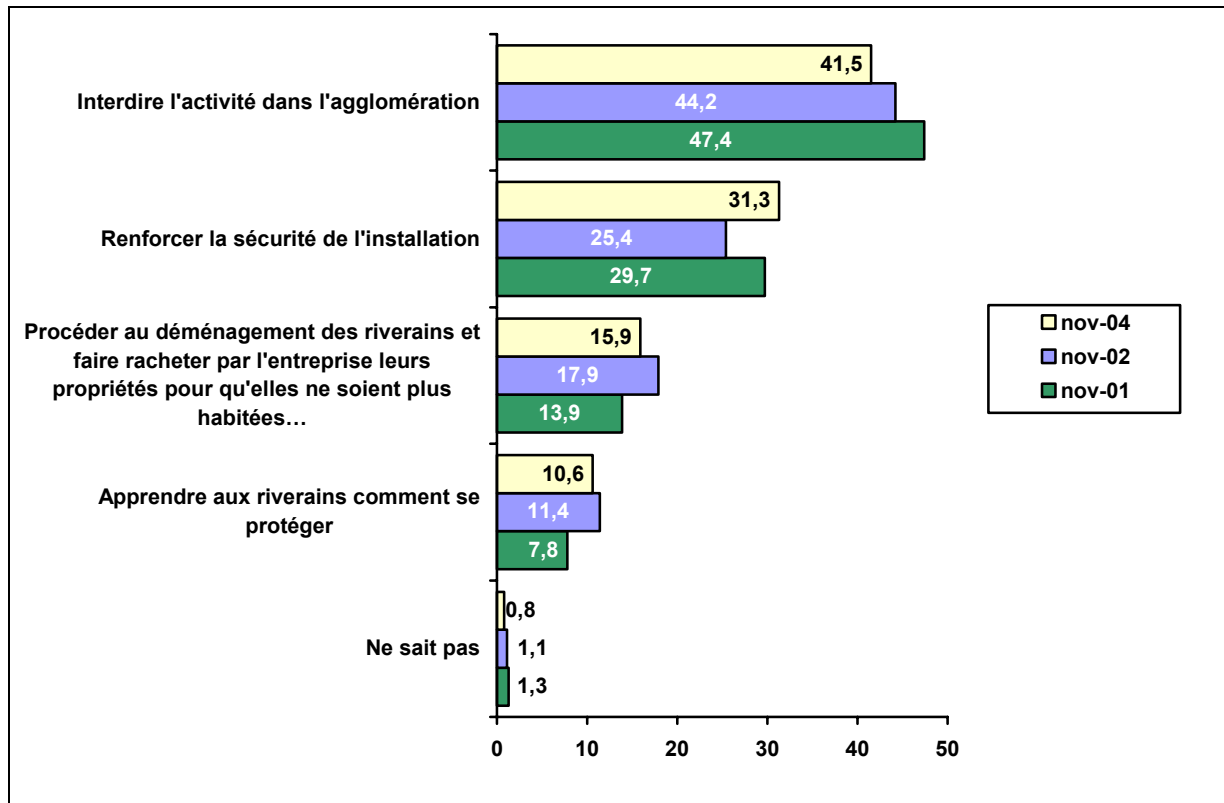

En mai 1993

☞ “Certains accidents liés à des activités industrielles dangereuses, lorsqu'ils se produisent en agglomération, peuvent conduire, à des catastrophes. A votre avis, que faut-il faire?” (Une seule réponse possible)

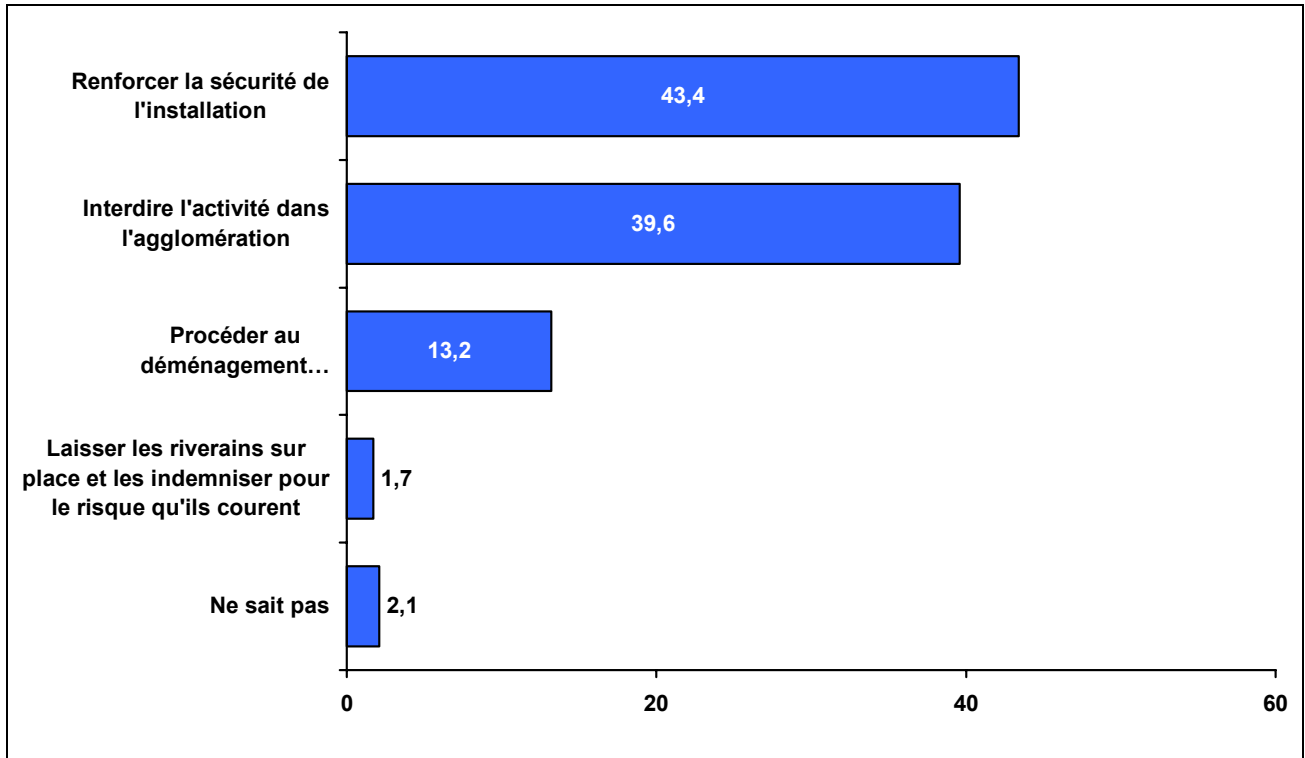



Chapitre 5

IMAGE DE L'ENERGIE NUCLEAIRE

☞ “ Quel est aujourd’hui, selon vous, l’argument le plus fort contre le nucléaire ?”

En octobre 2004 et novembre 2002

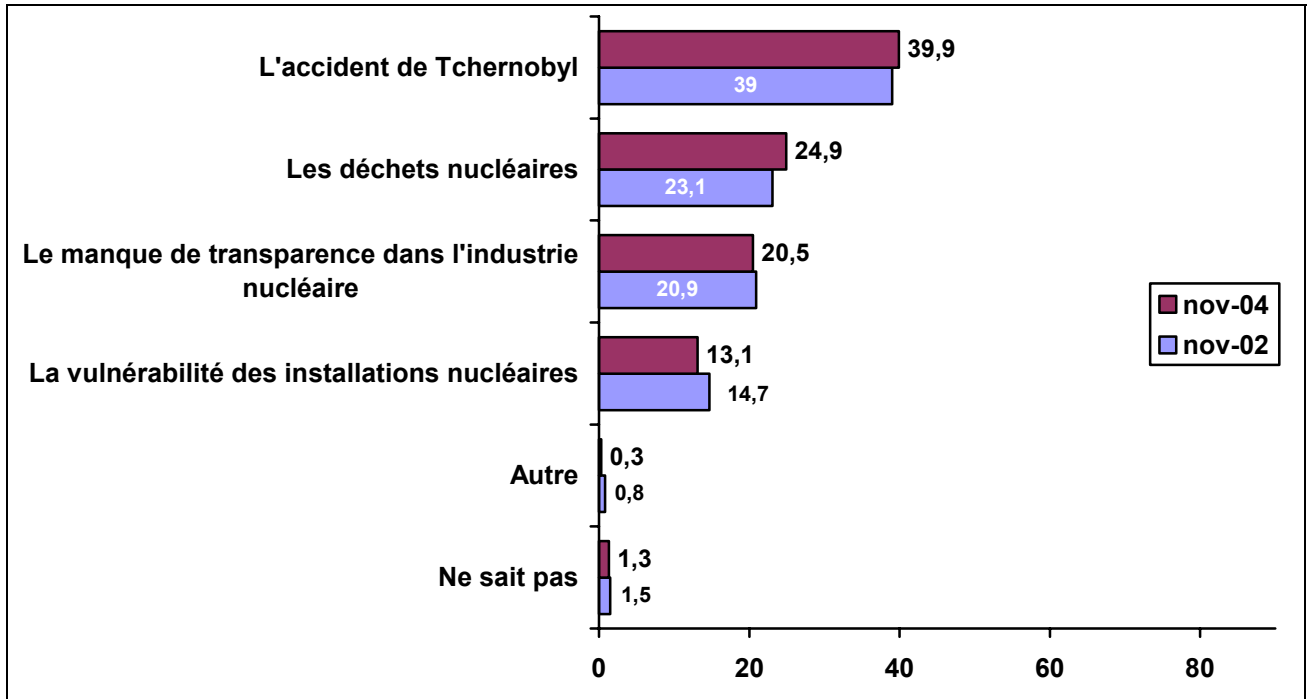

Les années précédentes

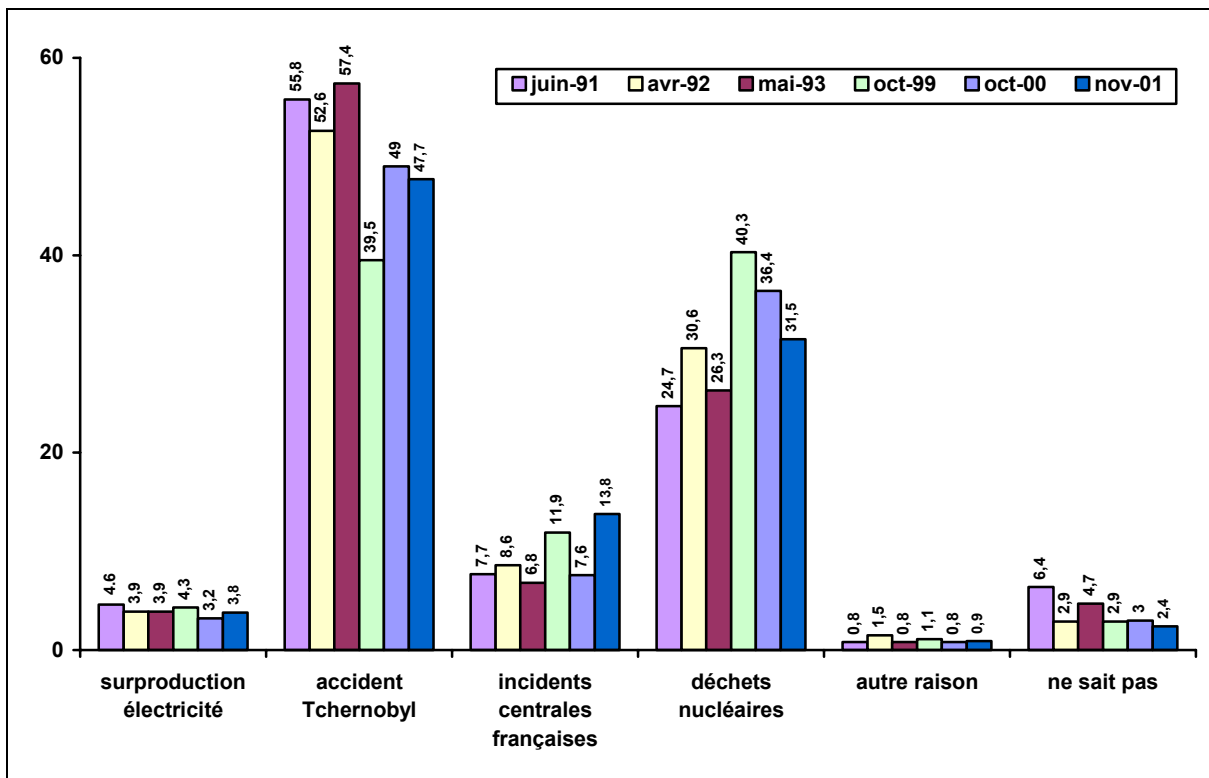

☞ “ Quel est aujourd’hui, selon vous, l’argument le plus fort pour le nucléaire ? ”

En octobre 2004 et novembre 2002

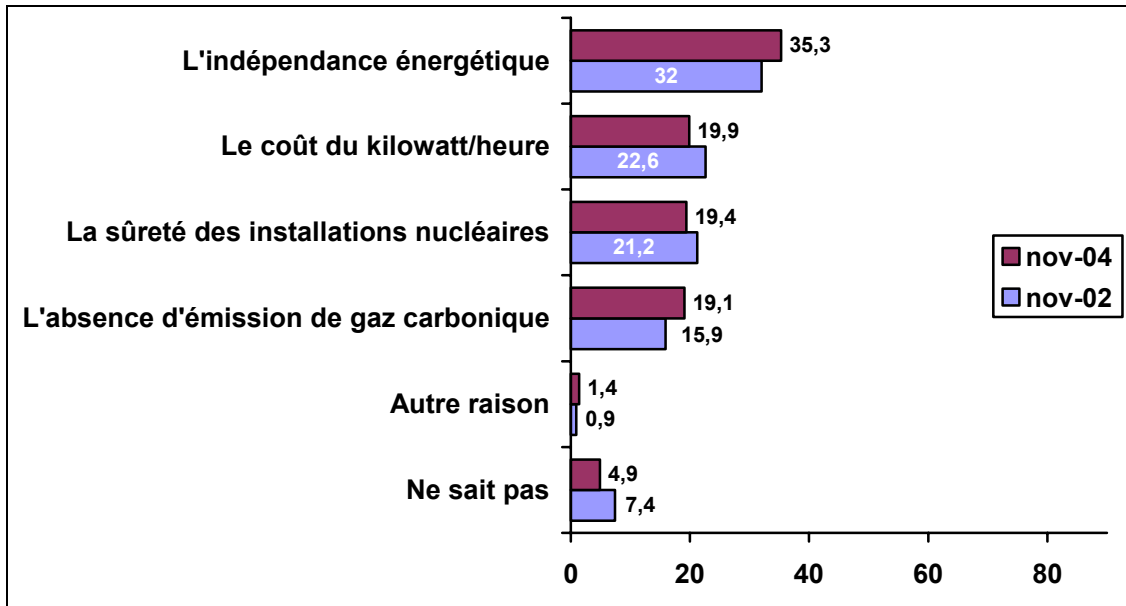

Les années précédentes

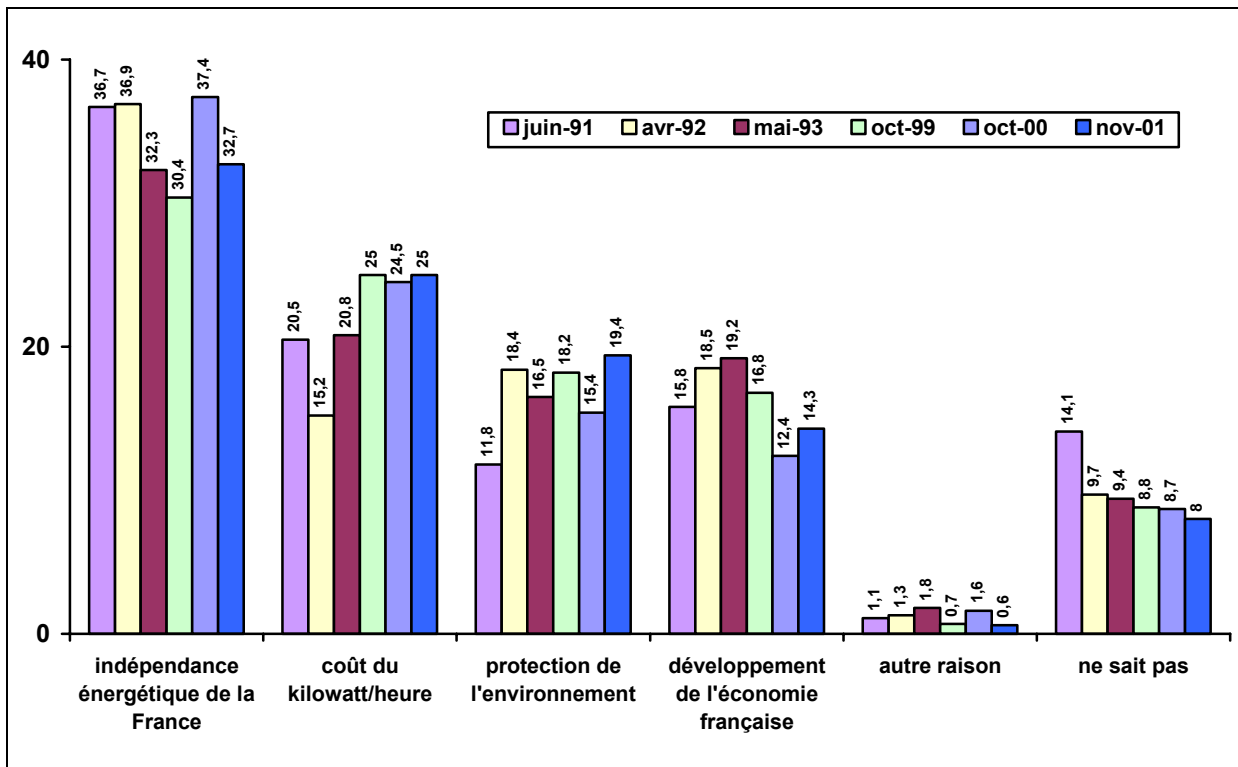

☞ "Habitez-vous à moins de 20 km d'une centrale nucléaire?"

EN OCTOBRE 2004 ET NOVEMBRE 2002

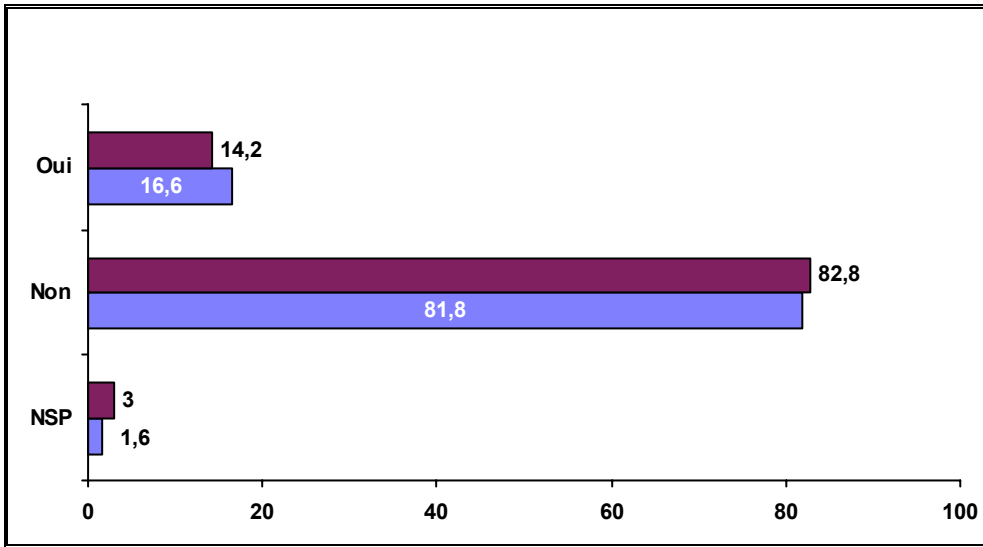

☞ " Existe-t-il à votre connaissance un lieu d'information proche de chez vous concernant les activités et les risques liés à cette installation ?"

EN OCTOBRE 2004, POURCENTAGES CALCULES SUR LES 143 PERSONNES CONCERNEES

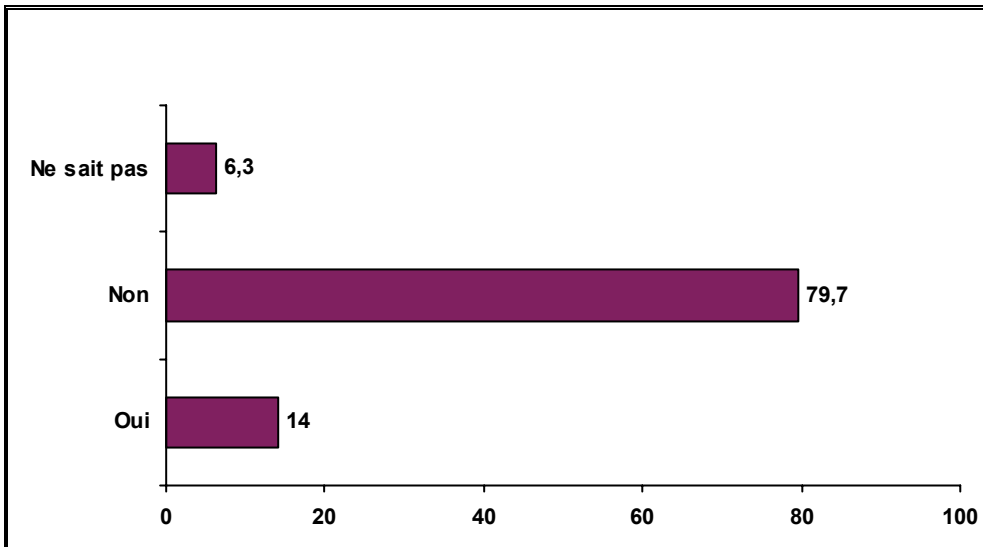



Annexes

Le questionnaire
La description de l'échantillon
Le respect des quotas

**QUESTIONNAIRE GRAND PUBLIC
IRSN - PERCEPTION DES RISQUES**

Carnet de route (pour les quotas)

- **C12** *Quantité*
Z1b. ENQUETEUR : SAISIR EN CLAIR LE NUMERO DU DEPARTEMENT DANS LEQUEL VOUS TRAVAILLEZ

##

Scénario Après

SI Q12=NR ALORS ALLER Q12
SI Q12=59062 ALORS Q17=1
SI Q12=02008010021051052058060071080089 ALORS Q17=2
SI Q12=14018027028036037041045050061076 ALORS Q17=3
SI Q12=16017022029035044049053056072079085086 ALORS Q17=4
SI Q12=09012019023024031032033040046047064065081082087 ALORS Q17=5
SI Q12=04005006011013030034048066083084 ALORS Q17=6
SI Q12=01003007015026038042043063069073074 ALORS Q17=7
SI Q12=25039054055057067068070088090 ALORS Q17=8
SI Q12=750770780910->95 ALORS Q17=9
si q12=20 alors aller q12

- **C13** *Exclusive*
ENQUETEUR : CODER LA PREMIERE LETTRE DE LA COMMUNE

1	A à B
2	C à E
3	F à K
4	L à O
5	P à R
6	S à U
7	V à Z

Scénario Après

V2=Q13*100+Q12
si q13=10->7 alors Q14=V2

- **C14** *Quantité*
QUESTION FILTRE

#####

Scénario Avant
filtrer

- **C15** *Exclusive*
ENQUETEUR : TAPER LES PREMIERES LETTRES DE LA COMMUNE OU A LIEU VOTRE ENTRETIEN

- **C16** *Exclusive*
Z1. Catégorie d'agglomération (report de la liste additionnelle des communes) : Rural
<20.000
20 à 99.000
100.000 à 199.000
200.000 et +
Agglomération parisienne

1	Habitat 1
2	Habitat 2
3	Habitat 3
4	Habitat 4
5	Habitat 5
6	Habitat 6

Scénario Avant
Filtrer

Scénario Après

Scénario Inconditionnel
quota

- **C17** *Exclusive*
Z1c. Recodification automatique des départements :

1	NORD : 59-62	
2	B.P. EST : 02-08-10-21-51-5 2-58-60-71-80-89	
3	B.P. OUEST : 14-18-27-28-36-37-41-45-50-61-76	
4	OUEST : 16-17-22-29-35-44-4 9-53-56-7 2-79-85-86	
5	SUD OUEST : 09-12-19-23-24-31-32-33-40-46-47-64-65-81- 82-87	6
	MEDITERRANEE : 04-05-06-11-13-30-34-48-66-83-84	
7	CENTRE EST : 01-03-07-15-26-38-42-43-63-69-73-74	
8	EST : 25-39-54-55-57-67-68-7 0-88-90	
9	R. PARIS : 75-77-78-91 à 95	

Scénario Avant
Filtrer

- **C18** *Quantité*
CODE INSEE
#####

Scénario Avant
FILTRER

- **C19 Exclusive**
Z2. FORME
1 FORME UNIQUE

Scénario Avant

FILTRE

Scénario Inconditionnel

SAISIR 1

- **C20 Exclusive**
Interview réalisée auprès ...
1 d'un homme
2 d'une femme

Scénario Inconditionnel

quota

- **C21 Quantité**
Z3. Quel est votre âge ?
ENQUETEUR : NOTER EN CLAIR
##

Scénario Après

SI Q21=18o->24 ALORS Q22=1

SI Q21=25o->34 ALORS Q22=2

SI Q21=35o->49 ALORS Q22=3

SI Q21=50o->64 ALORS Q22=4

SI Q21=65o->99 ALORS Q22=5

C22 Exclusive

Z3b. Recodification automatique de l'âge :

- | | |
|---|-------------------|
| 1 | de 18 à 24 ans |
| 2 | de 25 à 34 ans |
| 3 | de 35 à 49 ans |
| 4 | de 50 à 64 ans |
| 5 | de 65 ans et plus |

Scénario Avant

FILTRE

Scénario Inconditionnel

quota

- **C23 Ouverte**
Z4. Quelle est la profession du chef de famille ?
Quelle est sa fonction exacte ?

ENQUETEUR : NOTER LA PROFESSION EN CLAIR AVEC TOUTES LES PRECISIONS
NECESSAIRES SI CHOMEUR : NOTER LA PROFESSION ANTERIEURE SANS INDIQUER
"au chômage"

SI RETRAITE : NOTER EN CLAIR RETRAITE ATTENTION : SI RETRAITE
VOUS NE DEVEZ ECRIRE EN CLAIR QUE RETRAITE SANS AUCUNE AUTRE PRECISION

Scénario Avant

- **C24 Exclusive**

Z4b. ENQUETEUR : CODER LA PROFESSION DU CHEF DE FAMILLE :
"%T1"

- | | |
|----|--|
| 1 | Agriculteur (sans précision) |
| 2 | Agriculteur sur petite exploitation |
| 3 | Agriculteur sur moyenne exploitation |
| 4 | Agriculteur sur grande exploitation |
| 5 | Patron (sans précision) |
| 6 | Artisan |
| 7 | Commerçant ou assimilé |
| 8 | Chef d'entreprise de 10 salariés et plus |
| 9 | Profession intellectuelle supérieure (sans précision) |
| 10 | Profession libérale |
| 11 | Cadre de la fonction publique |
| 12 | Professeur, profession scientifique |
| 13 | Profession de l'information, des arts et spectacles |
| 14 | Cadre administratif ou commercial d'entreprise |
| 15 | Ingénieur, cadre technique d'entreprise |
| 16 | Profession intermédiaire (sans précision) |
| 17 | Instituteur ou assimilé |
| 18 | Profession intermédiaire de la santé et du travail social |
| 19 | Clergé, religieux |
| 20 | Profession intermédiaire administrative de la fonction publique |
| 21 | Profession intermédiaire administrative ou commerciale des entreprises |
| 22 | Technicien |
| 23 | Contremaître, agent de maîtrise |
| 24 | Employé (sans précision) |
| 25 | Employé civil, agent de service fonction publique |
| 26 | Policier, militaire |
| 27 | Employé administratif d'entreprise |
| 28 | Employé de commerce |
| 29 | Personnel des services directs aux particuliers |
| 30 | Ouvrier (sans précision) |
| 31 | Ouvrier qualifié de type industriel |
| 32 | Ouvrier qualifié de type artisanal |
| 33 | Chauffeur |
| 34 | Ouvrier qualifié, manutention, magasinage, transport |
| 35 | Ouvrier non qualifié de type industriel |
| 36 | Ouvrier non qualifié de type artisanal |
| 37 | Ouvrier agricole |
| 38 | Retraité (sans précision) |
| 39 | Retraité : Ancien agriculteur exploitant |
| 40 | Retraité : Ancien artisan, commerçant, chef d'entreprise |
| 41 | Retraité : Ancien cadre |
| 42 | Retraité : Ancienne profession intermédiaire |
| 43 | Retraité : Ancien employé |
| 44 | Retraité : Ancien ouvrier |
| 45 | Sans activité professionnelle (sans précision) |
| 46 | Chômeur n'ayant jamais travaillé |
| 47 | Militaire du contingent |
| 48 | Elève, étudiant |
| 49 | Autre inactif de moins de 60 ans (sauf retraité) |
| 50 | Autre inactif de 60 ans ou plus (sauf retraité) |

Scénario Avant
T1=Q23

si q23="retraite" ou q23="retraité" ou q23="RETRAITE" ou q23="RETRAITEE" ou q23="retraitée" ou q23="retraitee" alors filtrer I1->37
si q23="retraite" ou q23="retraité" ou q23="RETRAITE" ou q23="RETRAITEE" ou q23="retraitée" ou q23="retraitee" alors filtrer I45->50

filtrer i47

Scénario Après

SI Q24=10->4 ALORS Q25=1
SI Q24=50->15 ALORS Q25=2
SI Q24=160->23 ALORS Q25=3
SI Q24=240->29 ALORS Q25=4
SI Q24=300->37 ALORS Q25=5
SI Q24=380->50 ALORS Q25=6

• **C25 Exclusive**

Z4c. Recodification automatique de la profession du chef de famille :

- | | |
|---|---|
| 1 | Agriculteur |
| 2 | Artisan, commerçant, chef d'entreprise, cadre ou profession intellectuelle supérieure |
| 3 | Profession intermédiaire |
| 4 | Employé, personnel de service |
| 5 | Ouvrier |
| 6 | Retraité ou autre inactif |

Scénario Avant

filtrer

Scénario Inconditionnel

quota

• **C26 Exclusive**

Z4d. Le chef de famille est-il :

ENQUETEUR : ENUMERER %T2
%T3

- | | |
|---|---|
| 1 | Inscrit à l'Agence Nationale pour l'Emploi (ANPE) |
| 2 | Salarié du secteur privé |
| 3 | Salarié du secteur public |
| 4 | A son compte |
| 5 | Inactif |

Scénario Avant

SI Q24=380->460480->50 alors filtrer

T2=Q23

T3=Q24

SI Q24=380->460480->50 alors q26=5

si q24=10->40607010 alors filtrer q26i2e3e5

si q24=25026011 alors q26=3

si q24=25026011 alors filtrer

si q24=508090120->180210->23 alors filtrer q26i5

si q24=240270->37 alors filtrer Q26i4e5

si q24=19 alors filtrer q26i4e5

si q24=20 alors filtrer q26i2e5

• **C27 Exclusive**

Z5. Etes-vous le chef de famille ?

- | | |
|---|-----|
| 1 | OUI |
| 2 | NON |

• **C28 Ouverte**

Z6. Quelle est votre profession ?

Quelle est votre fonction exacte ?

ENQUETEUR : NOTER LA PROFESSION EN CLAIR SI CHOMEUR : NOTER LA PROFESSION ANTERIEURE SANS INDIQUER "au chômage"

SI RETRAITE : NOTER EN CLAIR RETRAITE ATTENTION : SI RETRAITE VOUS NE DEVEZ ECRIRE EN CLAIR QUE RETRAITE SANS AUCUNE AUTRE PRECISION

Scénario Avant

SI Q27=2 ALORS POSER

• **C29 Exclusive**

Z6b. ENQUETEUR : CODER LA PROFESSION DE L'INTERVIEWE "%T1"

- | | |
|----|---|
| 1 | Agriculteur (sans précision) |
| 2 | Agriculteur sur petite exploitation |
| 3 | Agriculteur sur moyenne exploitation |
| 4 | Agriculteur sur grande exploitation |
| 5 | Patron (sans précision) |
| 6 | Artisan |
| 7 | Commerçant ou assimilé |
| 8 | Chef d'entreprise de 10 salariés et plus |
| 9 | Profession intellectuelle supérieure (sans précision) |
| 10 | Profession libérale |
| 11 | Cadre de la fonction publique |
| 12 | Professeur, profession scientifique |
| 13 | Profession de l'information, des arts et spectacles |
| 14 | Cadre administratif ou commercial d'entreprise |
| 15 | Ingénieur, cadre technique d'entreprise |
| 16 | Profession intermédiaire (sans précision) |

17	Instituteur ou assimilé
18	Profession intermédiaire de la santé et du travail social
19	Clergé, religieux
20	Profession intermédiaire administrative de la fonction publique
21	Profession intermédiaire administrative ou commerciale des entreprises
22	Technicien
23	Contremaître, agent de maîtrise
24	Employé (sans précision)
25	Employé civil, agent de service fonction publique
26	Policier, militaire
27	Employé administratif d'entreprise
28	Employé de commerce
29	Personnel des services directs aux particuliers
30	Ouvrier (sans précision)
31	Ouvrier qualifié de type industriel
32	Ouvrier qualifié de type artisanal
33	Chauffeur
34	Ouvrier qualifié, manutention, magasinage, transport
35	Ouvrier non qualifié de type industriel
36	Ouvrier non qualifié de type artisanal
37	Ouvrier agricole
38	Retraité (sans précision)
39	Retraité : Ancien agriculteur exploitant
40	Retraité : Ancien artisan, commerçant, chef d'entreprise
41	Retraité : Ancien cadre
42	Retraité : Ancienne profession intermédiaire
43	Retraité : Ancien employé
44	Retraité : Ancien ouvrier
45	Sans activité professionnelle (sans précision)
46	Chômeur n'ayant jamais travaillé
47	Militaire du contingent
48	Elève, étudiant
49	Autre inactif de moins de 60 ans (sauf retraité)
50	Autre inactif de 60 ans ou plus (sauf retraité)

C30 *Exclusive*
Z6c. Recodification automatique de la profession de l'interviewé :

1	Agriculteur
2	Artisan, commerçant, chef d'entreprise, cadre ou profession intellectuelle supérieure
3	Profession intermédiaire
4	Employé, personnel de service
5	Ouvrier
6	Retraité ou autre inactif

Scénario Avant
filtrer

C31 *Exclusive*
Z6d. Etes-vous :

%T1	%T2
%T3	

1	Inscrit à l'Agence Nationale pour l'Emploi (ANPE)
2	Salarié du secteur privé
3	Salarié du secteur public
4	A son compte
5	Inactif

Scénario Avant
SI Q27=2 et Q29<>38e->46e48e->50 ALORS POSER
si q27=1 et q26=1->5 alors q31=q26
T2=Q28
T3=Q29
si q30=38o->46o48o->50 alors filtrer
si q30=38o->46o48o->50 alors q31=5
si q29=1o->4o6o7o10 alors filtrer q31i2e3e5
si q29=11o25o26 alors q31=3
si q29=11o25o26 alors filtrer
si q29=5o8o9o12o->18o21o->23 alors filtrer q31i5
si q29=19 alors filtrer q31i4e5
si q29=20 alors filtrer q31i2e5
si q29=24o27o->37 alors filtrer Q31i4e5

- C32** *Quantité*
TOP CARACTERISTIQUE QUOTA
#####

Scénario Avant
filtrer
Scénario Inconditionnel
TOP 71

- Q33** *Quantité*
TOPI QUESTIONNAIRE
#####

Scénario Avant
FILTRER

Scénario Inconditionnel TOPI 42

Scénario Avant

si q27=2 ALORS POSER

!si q26=1 alors q28=q23

T1=Q28

si q21>59 alors filtrer i49

si q21<60 alors filtrer i50

si q28="retraite" ou q28="retraité" ou q28="RETRAITE" ou q28="RETRAITEE" ou q28="retraitée" ou

q28="retraitee" alors filtrer I1->37

si q28="retraite" ou q28="retraité" ou q28="RETRAITE" ou q28="RETRAITEE" ou q28="retraitée" ou

q28="retraitee" alors filtrer I45->50

filtrer i47

Scénario Après

SI Q29=1o->4 ALORS Q30=1

SI Q29=5o->15 ALORS Q30=2

SI Q29=16o->23 ALORS Q30=3

SI Q29=24o->29 ALORS Q30=4

SI Q29=30o->37 ALORS Q30=5

SI Q29=38o->50 ALORS Q30=6

Début du questionnaire sur les risques

si s1=11 alors aller q'R1'

- **Q34 B1** *Exclusive*
B1. En France, parmi les problèmes actuels suivants, lequel est pour vous le plus préoccupant ? En premier ? En second ?

ENQUETEUR : MONTRER ECRAN ET ENUMERER

- 1 La dégradation de l'environnement
- 2 L'insécurité
- 3 Les risques nucléaires
- 4 Les accidents de la route
- 5 Le chômage
- 6 La misère et l'exclusion
- 7 Le SIDA
- 8 Les risques alimentaires
- 9 Le terrorisme
- 10 Les toxicomanies (drogue, alcoolisme, tabagisme...)
- 11 Les risques chimiques
- 12 Les conséquences de la mondialisation
- 13 Les maladies professionnelles
- 14 Les bouleversements climatiques
- 15 (NSP)

- 1 1er cité
- 2 2ème cité

Scénario Avant

SI S1=1->14 alors filtrer s2i1->14

Scénario Après

si s1=15 alors aller q'B2'

- **Q35 B2** *Exclusive*
B2. Je vais vous citer un certain nombre de problèmes d'environnement. Quel est celui qui vous semble le plus préoccupant ? En premier ? En second ?

ENQUETEUR : MONTRER ECRAN ET ENUMERER

- 1 La disparition d'espèces animales
- 2 La destruction des forêts
- 3 L'effet de serre (réchauffement de l'atmosphère)
- 4 La pollution de l'eau
- 5 La diminution de la couche d'ozone
- 6 La pollution de l'air
- 7 Les nuisances sonores
- 8 La dégradation des paysages
- 9 La pollution des sols
- 10 Les dommages liés aux catastrophes naturelles
- 11 (NSP)

- 1 1er cité
- 2 2ème cité

Scénario Avant

SI S1=1->10 alors filtrer s2i1->10

Scénario Après

- **Q38 R1** *Exclusive*
R1. Dans chacun des domaines suivants, considérez-vous que les risques pour les Français en général sont :

ENQUETEUR : MONTRER ECRAN ET ENUMERER
- 1 SEULE REPONSE

- 1 Quasi-nuls
- 2 Faibles
- 3 Moyens
- 4 Elevés
- 5 Très élevés
- 6 (NSP)

- 1 La drogue
- 2 Les déchets radioactifs
- 3 Le SIDA
- 4 La pollution atmosphérique
- 5 Les centrales nucléaires
- 6 La pollution des lacs, des rivières et des mers
- 7 Les produits alimentaires
- 8 Les déchets chimiques
- 9 Le tabagisme des jeunes
- 10 Les inondations
- 11 Les retombées radioactives en France de l'accident de Tchernobyl
- 12 Le terrorisme
- 13 Les OGM (Organismes Génétiquement Modifiés)
- 14 Les accidents de la route
- 15 Le radon dans les habitations
- 16 Les installations chimiques
- 17 Les incinérateurs de déchets ménagers
- 18 Le transport des matières dangereuses
- 19 L'alcoolisme
- 20 Les antennes de réseau pour téléphones portables
- 21 Les radiographies médicales
- 22 Les maladies professionnelles
- 23 Les pesticides
- 24 Le bruit
- 25 Les accidents domestiques
- 26 La canicule
- 27 L'obésité des jeunes

Scénario Inconditionnel

alea s1->27

- **Q39 R2** *Exclusive*
R2. Avez-vous confiance dans les autorités françaises pour leurs actions de protection des personnes dans les domaines suivants ?

ENQUETEUR : MONTRER ECRAN ET ENUMERER - 1 SEULE REPONSE

- 1 Non, pas du tout
- 2 Non, pas vraiment
- 3 Plus ou moins
- 4 Oui, assez
- 5 Oui, tout à fait
- 6 (NSP)

- 1 La drogue
- 2 Les déchets radioactifs
- 3 Le SIDA
- 4 La pollution atmosphérique
- 5 Les centrales nucléaires
- 6 La pollution des lacs, des rivières et des mers
- 7 Les produits alimentaires
- 8 Les déchets chimiques
- 9 Le tabagisme des jeunes
- 10 Les inondations
- 11 Les retombées radioactives en France de l'accident de Tchernobyl
- 12 Le terrorisme
- 13 Les OGM (Organismes Génétiquement Modifiés)
- 14 Les accidents de la route
- 15 Le radon dans les habitations
- 16 Les installations chimiques
- 17 Les incinérateurs de déchets ménagers
- 18 Le transport des matières dangereuses
- 19 L'alcoolisme
- 20 Les antennes de réseau pour téléphones portables
- 21 Les radiographies médicales
- 22 Les maladies professionnelles
- 23 Les pesticides
- 24 Le bruit
- 25 Les accidents domestiques
- 26 La canicule
- 27 L'obésité des jeunes

Scénario Inconditionnel
alea s1->27

- **Q40 R3** *Exclusive*
R3. Pour chacun des domaines suivants, estimez-vous que l'on dit la vérité sur les dangers qu'il représente pour la population ?

ENQUETEUR : MONTRER ECRAN ET ENUMERER - 1 SEULE REPONSE

- 1 Non, pas du tout
- 2 Non, pas vraiment
- 3 Plus ou moins
- 4 Oui, assez
- 5 Oui, tout à fait
- 6 (NSP)

- 1 La drogue
- 2 Les déchets radioactifs
- 3 Le SIDA
- 4 La pollution atmosphérique
- 5 Les centrales nucléaires
- 6 La pollution des lacs, des rivières et des mers
- 7 Les produits alimentaires
- 8 Les déchets chimiques
- 9 Le tabagisme des jeunes
- 10 Les inondations
- 11 Les retombées radioactives en France de l'accident de Tchernobyl
- 12 Le terrorisme
- 13 Les OGM (Organismes Génétiquement Modifiés)
- 14 Les accidents de la route
- 15 Le radon dans les habitations
- 16 Les installations chimiques
- 17 Les incinérateurs de déchets ménagers
- 18 Le transport des matières dangereuses
- 19 L'alcoolisme
- 20 Les antennes de réseau pour téléphones portables
- 21 Les radiographies médicales
- 22 Les maladies professionnelles
- 23 Les pesticides
- 24 Le bruit
- 25 Les accidents domestiques
- 26 La canicule
- 27 L'obésité des jeunes

Scénario Inconditionnel
alea s1->27

Q41 D1 Exclusive

D1. Je vais vous citer un certain nombre de propositions relatives au rôle des experts scientifiques. Veuillez me donner votre avis selon l'échelle suivante.

ENQUETEUR : MONTRER ECRAN ET ENUMERER - 1 SEULE REPONSE Enfin, deux dernières propositions relatives au rôle de la science et des technologies.

ENQUETEUR : ENUMERER - MONTRER ECRAN

- 1 Pas du tout d'accord
- 2 Pas vraiment d'accord
- 3 Plus ou moins d'accord
- 4 Assez d'accord
- 5 Tout à fait d'accord
- 6 (NSP)

- 1 Il faut être certain des avis des experts scientifiques avant d'informer les populations
- 2 Tous ceux qui polluent doivent payer de fortes amendes
- 3 Un expert scientifique n'est jamais indépendant
- 4 Informer sur un risque inquiète plus que ça ne rassure
- 5 La participation d'associations écologistes lors de la réalisation d'une expertise est une bonne chose
- 6 Les experts scientifiques sont trop spécialisés pour avoir une vue large d'un problème
- 7 Les experts scientifiques se cachent derrière la complexité de leurs études pour ne pas communiquer
- 8 Il ne faut pas hésiter à fermer une entreprise qui pollue même si cela supprime des emplois
- 9 Les avis des experts scientifiques sont utiles pour se faire sa propre opinion
- 10 Les experts scientifiques doivent pouvoir guider la recherche
- 11 En matière de risque, il est normal de prendre toutes les précautions même lorsque les experts scientifiques n'ont que des doutes
- 12 Il faut mettre à la portée de tous une information compréhensible sur les risques des installations
- 13 Les experts scientifiques sont coupés du reste de la société
- 14 Respecter les règles c'est le meilleur moyen de diminuer un risque
- 15 Les experts scientifiques doivent prévoir les risques avant même qu'on ne leur demande
- 16 Les décideurs politiques doivent toujours suivre les avis des experts scientifiques
- 17 Le public peut fournir des informations auxquelles les experts scientifiques n'auraient pas pensé.
- 18 Un bon expert scientifique doit résister aux courants politiques, médiatiques ou sociaux
- 19 Avec le progrès de la science, on maîtrise de plus en plus les risques
- 20 En matière de risque, il est normal que les experts scientifiques aient des avis différents
- 21 Les experts scientifiques sont en partie responsables de l'usage - bon ou mauvais - de leurs avis
- 22 Les associations sur l'environnement sont alarmistes
- 23 Les experts scientifiques sont alarmistes
- 24 Au nom de la protection de l'environnement, on met en péril le développement économique de la France
- 25 Dans leurs avis, les experts scientifiques doivent aussi présenter les points de désaccord

- 26 Les citoyens doivent s'organiser eux-mêmes pour faire entendre leur opinion aux experts scientifiques
- 27 Les experts scientifiques sont trop souvent soumis à des pressions économiques
- 28 Beaucoup de risques pourraient être diminués si les entreprises et les administrations étaient mieux organisées
- 29 Les experts scientifiques prennent trop la place des décideurs politiques
- 30 Les experts scientifiques sont chargés d'évaluer les risques mais pas de décider des orientations à prendre
- 31 Les décideurs doivent prendre en compte la peur des populations face à un risque
- 32 C'est à l'Etat de financer les recherches en matière de risque
- 33 Pour être nommé expert scientifique, il faut satisfaire à un ensemble de critères connus de tous
- 34 Il est normal que les avis des experts scientifiques ne soient pas tous rendus publics
- 35 En France, les experts scientifiques émettent leurs avis en tenant compte des préoccupations de la société
- 36 Il ne faut pas attendre les avis des experts scientifiques pour agir
- 37 Les autorités manquent d'efficacité pour protéger les populations face à un risque
- 38 Les avis scientifiques ne peuvent pas être compris par le public
- 39 Les experts scientifiques basent leurs jugements uniquement sur des faits scientifiques
- 40 On exagère le problème des risques d'accidents industriels et de pollution
- 41 Les décideurs politiques ne s'appuient pas assez sur les experts scientifiques
- 42 Les experts scientifiques doivent davantage tenir compte de l'opinion de la population avant de rendre un avis
- 43 La France doit investir encore plus en matière de recherche pour l'environnement
- 44 Les experts scientifiques sont de plus en plus prudents
- 45 Les associations écologistes ont maintenant une vraie compétence dans le domaine des risques
- 46 Le développement de la science et des technologies génère plus de bénéfices que d'effets néfastes.
- 47 Le développement de la science et des technologies crée plus de risques qu'il n'en supprime.

Scénario Avant
si s=1->45 alors afficher Z1
si s=46o47 alors afficher Z2

Scénario Inconditionnel
ALEA S1->45
ALEA S46->47

Q42 D2 *Exclusive*

D2. Quelles sont pour vous les deux principales qualités d'un expert scientifique ? En premier ? En second ?

ENQUETEUR : MONTRER ECRAN ET ENUMERER

- 1 Il est indépendant dans son jugement
- 2 Il est techniquement compétent
- 3 Il dit honnêtement comment il est arrivé à ses conclusions
- 4 Il est réactif face à des situations non prévues
- 5 Il est créatif
- 6 (Autre)
- 7 (NSP)

- 1 1er cité
- 2 2ème cité

Scénario Avant
SI S1=1->5 alors filtrer s2i1->5

Scénario Après
si s1=7 alors aller q'D3'

- **Q43 D3** *Exclusive*
D3. De manière générale, avez-vous une bonne ou une mauvaise opinion des experts scientifiques ?

ENQUETEUR : MONTRER ECRAN ET ENUMERER - 1 SEULE REponse

- 1 Très bonne
- 2 Bonne
- 3 Ni bonne, ni mauvaise
- 4 Mauvaise
- 5 Très mauvaise
- 6 (NSP)

- **Q44 D4** *Exclusive*
D4. Diriez-vous qu'aujourd'hui, vous faites plus confiance ou moins confiance à la science qu'il y a une dizaine d'années ?

ENQUETEUR : MONTRER ECRAN ET ENUMERER - 1 SEULE REponse

- 1 Beaucoup plus confiance
- 2 Plus confiance
- 3 Autant confiance
- 4 Moins confiance
- 5 Beaucoup moins confiance
- 6 (NSP)

Q45 V1 *Exclusive*

V1. Pour une installation qui présente des risques pour l'environnement et les populations avoisinantes, qui doit selon vous, contrôler ce qui se passe à l'extérieur de l'installation ?

ENQUETEUR : MONTRER ECRAN ET ENUMERER - 1 SEULE REponse

- 1 Les pouvoirs publics aux niveaux national et local
- 2 Les élus locaux (Conseil Régional, Conseil Général, Municipalité)
- 3 Les organisations et associations non gouvernementales
- 4 Un comité local de citoyens
- 5 L'exploitant de l'installation
- 6 Un comité d'experts scientifiques
- 7 (NSP)

- **Q47 V3** *Exclusive*
V3. Accepteriez-vous de vivre près %S ?

ENQUETEUR : ENUMERER

- 1 OUI
- 2 NON
- 3 (NSP)

- 1 d'une centrale nucléaire
- 2 d'une installation chimique importante
- 3 d'un site de stockage de déchets chimiques
- 4 d'un site de stockage de déchets radioactifs
- 5 d'une décharge d'ordures ménagères
- 6 d'une zone inondable
- 7 d'une zone sismique
- 8 d'un aéroport
- 9 de lignes à haute tension
- 10 d'un incinérateur de déchets ménagers
- 11 d'un centre de recherche nucléaire
- 12 d'une antenne de réseau pour téléphones portables

Q48 V4 *Exclusive*

V4. Seriez-vous prêt à consacrer du temps pour participer à des réunions d'information et de concertation sur les modes de gestion des installations à risques ?

ENQUETEUR : MONTRER ECRAN ET ENUMERER - 1 SEULE REPONSE

- 1 Oui, une fois par an
- 2 Oui, deux ou trois fois par an
- 3 Oui, quatre fois par an ou plus
- 4 Non
- 5 (NSP)

• **Q49 V4b** *Exclusive*

V4bis. Une structure réunissant des experts scientifiques, des décideurs politiques, des industriels, des associations, des citoyens et dont le but serait de s'occuper des situations à risques serait, selon vous...

ENQUETEUR : ENUMERER

- 1 Très utile
- 2 Plutôt utile
- 3 Plutôt inutile
- 4 Très inutile
- 5 (NSP)

Scénario Après

si q'v4b'=3->5 alors aller q'v5'

• **Q50 V4c** *Exclusive*

V4ter. Et quels seraient selon vous les avantages d'une telle structure ?

ENQUETEUR : MONTRER ECRAN ET ENUMERER

- 1 Contribuer à réduire les risques
- 2 Avoir accès à des informations fiables
- 3 Mieux identifier les risques
- 4 Faire émerger de nouveaux points de vue et idées
- 5 Faciliter les échanges entre les travailleurs d'une installation à risque et les personnes habitant à proximité
- 6 (NSP)

- 1 1er cité
- 2 2ème cité

Scénario Avant

si q'v4b'=1o2 alors poser

SI S1=1->5 alors filtrer s2i1->5

Scénario Après

si s1=6 alors aller q'v5'

• **Q51 V5** *Multiple*

V5. Parmi les diverses activités industrielles ou technologiques suivantes, quelles sont celles qui selon vous, risquent le plus de provoquer un accident grave ou une catastrophe en France ?

ENQUETEUR : MONTRER ECRAN ET ENUMERER
PLUSIEURS REPONSES POSSIBLES

- 1 Les installations chimiques
- 2 Les transports de matières dangereuses
- 3 La distribution de gaz naturel
- 4 Les raffineries de pétrole
- 5 Les centrales nucléaires
- 6 Les barrages
- 7 Le stockage des déchets radioactifs
- 8 Le transport aérien
- 9 Le transport par route
- 10 Le transport par rail
- 11 Les installations militaires
- 12 Les laboratoires de recherche biologique
- 13 Les fabriques et dépôts de feux d'artifices
- 14 (Autres)
- 15 (NSP)

Scénario Inconditionnel

excl i15

• **Q52 V6** *Exclusive*

V6. La présence d'activités industrielles dangereuses en agglomération, peut conduire, en cas d'accident, à des catastrophes. A votre avis, que faut-il faire ?

ENQUETEUR : MONTRER ECRAN ET ENUMERER
1 SEULE REPONSE

- 1 Procéder au déménagement des riverains et faire racheter par l'entreprise leurs propriétés pour qu'elles ne soient plus habitées
- 2 Interdire l'activité dans l'agglomération
- 3 Renforcer la sécurité de l'installation
- 4 Apprendre aux riverains comment se protéger
- 5 (NSP)

Q56 C4 *Exclusive*

C4. Quel est aujourd'hui, selon vous, l'argument le plus fort contre le nucléaire ?

ENQUETEUR : MONTRER ECRAN ET ENUMERER

1 SEULE REPONSE

- 1 Le manque de transparence dans l'industrie nucléaire
- 2 L'accident de Tchernobyl
- 3 La vulnérabilité des installations nucléaires
- 4 Les déchets nucléaires
- 5 (Autre raison)
- 6 (NSP)

• **Q57 C5** *Exclusive*

C5. Quel est aujourd'hui, selon vous, l'argument le plus fort pour le nucléaire ?

ENQUETEUR : MONTRER ECRAN ET ENUMERER

1 SEULE REPONSE

- 1 L'indépendance énergétique
- 2 Le coût du kilowatt/heure
- 3 L'absence d'émission de gaz carbonique
- 4 La sûreté des installations nucléaires
- 5 (Autre raison)
- 6 (NSP)

• **Q61 F1** *Exclusive*

F1. Habitez-vous à moins de 20 km d'une centrale nucléaire ?

- 1 Oui
- 2 Non
- 3 (NSP)

• **Q62 F1b** *Exclusive*

F1bis. Existe-t-il à votre connaissance un lieu d'information proche de chez vous concernant les activités et les risques liés à cette installation ?

- 1 Oui
- 2 Non
- 3 (NSP)

Scénario Avant

si q'f1'=1 alors poser

Signalétique

• **Q87 Q1** *Exclusive*

Q1. Avez-vous personnellement obtenu un diplôme d'études ? Si oui, quel est le plus élevé ?

ENQUETEUR : ENUMERER - UNE SEULE REPONSE

- 1 Aucun diplôme
- 2 CEP / CAP
- 3 Brevet (BEPC / BEP)
- 4 Baccalauréat
- 5 BTS, DUT (Brevet de technicien supérieur, Diplôme Universitaire de Technologie)
- 6 Autre diplôme supérieur (grande école, université)
- 7 (NSP)

• **Q88 Q2** *Exclusive*

Q2. Votre formation est plutôt :

ENQUETEUR : MONTRER ECRAN ET ENUMERER

1 SEULE REPONSE

- 1 Scientifique (physique, maths, chimie, technologie, informatique)
- 2 Sciences économiques et juridiques (droit, gestion, commerce)
- 3 Sciences de la vie, santé (médecine, paramédical, pharmacie, biologie)
- 4 Sciences humaines (lettres, psychologie, sociologie, arts)
- 5 Autres
- 6 (NSP)

Scénario Avant

si q'q1'=1 alors filtrer

• **Q89 Q3** *Exclusive*

Q3. Lisez-vous régulièrement des journaux, des revues ou des magazines scientifiques, comme par exemple Science & Vie, Science et Avenir, ça m'intéresse, La Recherche... ?

- 1 Oui
- 2 Non
- 3 (NSP)

Q90 Q4 Exclusive

Q4. Parmi les partis politiques suivants, pouvez-vous me dire duquel vous vous sentez le plus proche ou disons le moins éloigné ?

ENQUETEUR : MONTRER ECRAN ET ENUMERER - 1 SEULE REPONSE

- 1 Lutte Ouvrière (Extrême Gauche)
- 2 La Ligue Communiste Révolutionnaire
- 3 Le Parti Communiste
- 4 Le Parti Socialiste
- 5 Le Mouvement républicain et Citoyen (de Jean-Pierre Chevènement)
- 6 Les Verts
- 7 Un autre parti écologiste
- 8 L'UDF (de François Bayrou)
- 9 L'UMP, l'Union pour un Mouvement Populaire (regroupant l'ancien RPR, l'ancienne Démocratie Libérale et d'anciennes personnalités de l'UDF)
- 10 Le Rassemblement pour la France (de Charles Pasqua)
- 11 Le Mouvement National Républicain (de Bruno Mégret)
- 12 Le Front National (de Jean-Marie Le Pen)
- 13 (Aucun)
- 14 (NSP)

• **Q91 Q6 Exclusive**

Q6. Pouvez-vous me dire où vous vous situez sur le plan politique ?

ENQUETEUR : MONTRER ECRAN ET ENUMERER - 1 SEULE REPONSE

- 1 Très à gauche
- 2 A gauche
- 3 Plutôt à gauche
- 4 Ni à gauche, ni à droite
- 5 Plutôt à droite
- 6 A droite
- 7 Très à droite
- 8 (NSP)

• **Q92 Z6 Exclusive**

Z6. Voici une échelle de revenus mensuels en euros. Nous désirons savoir à quel niveau de revenus se situe votre foyer en comptant les allocations familiales et les revenus de tous les membres du ménage. Veuillez m'indiquer le code correspondant à votre foyer ?

ENQUETEUR : TENDRE CARTE Z6 ET ENUMERER

1 SEULE REPONSE

- 1 1
- 2 2
- 3 3
- 4 4
- 5 5
- 6 6
- 7 7
- 8 8
- 9 9
- 10 10
- 11 11
- 12 12
- 13 (NSP)

Q93 Q8 Exclusive

Q8. Pratiquez-vous régulièrement une religion ?

- 1 Oui
- 2 Non
- 3 (NSP)

• **Q94 S18 Exclusive**

S18. Enfin, combien d'enfants avez-vous eu ?

ENQUETEUR : ENUMERER - PRENDRE EN COMPTE TOUS LES ENFANTS, QU'ILS VIVENT OU NON AU FOYER, QU'ILS SOIENT VIVANTS OU NON

- 1 Aucun
- 2 1 enfant
- 3 2 enfants
- 4 3 enfants
- 5 4 enfants
- 6 5 enfants
- 7 6 enfants
- 8 7 enfants
- 9 8 enfants
- 10 9 enfants
- 11 10 enfants
- 12 Plus de 10 enfants
- 13 (Nsp)

• **Q95 S19 Ouverte**

S19. Pour finir, avez-vous des remarques à ajouter ?

ENQUETEUR : NOTER EN CLAIR

• **Q98 MERCI Exclusive**

Je vous remercie de votre collaboration, et je vais relever vos coordonnées SUR UNE FEUILLE A PART uniquement dans le but que ma société puisse vérifier la qualité de mon travail.

Dans un souci de rapidité et d'efficacité, il s'agit généralement d'un appel téléphonique, et c'est pourquoi votre numéro de téléphone est primordial.

Comme l'atteste la fiche SYNTEC ci-jointe, je vous rappelle que vos réponses sont traitées de façon anonyme et statistique.

ENQUETEUR : Nous vous rappelons que vous devez impérativement récupérer les coordonnées de la personne interviewée afin que nous puissions contrôler votre travail. L'idéal est que nous puissions réaliser le contrôle par téléphone, car cela nous permet d'être plus réactif au niveau de la mémorisation, mais au moins vous devez indiquer une adresse postale.

Sinon, vous ne devez pas valider votre questionnaire.

- 1 Enquêteurs :
- Valider avec la Barre ESPACE

LA DESCRIPTION DE L'ECHANTILLON

LIBELLE	EFFEC	%
REGION		
Région parisienne	147	14,6
Bassin parisien	190	18,9
Nord	89	8,8
Ouest	150	14,9
Est	96	9,5
Centre Est	123	12,2
Sud Ouest	119	11,8
Méditerranée	94	9,3
HABITAT (4 MODALITES)		
Moins de 20 000 h	424	42,1
20 000 à 99 999 h	124	12,3
100 000 et +	313	31,1
Agglomération parisienne	147	14,6
SEXE		
Homme	487	48,3
Femme	521	51,7
AGE (5 MODALITES)		
18 à 24 ans	100	9,9
25 à 34 ans	194	19,3
35 à 49 ans	275	27,3
50 à 64 ans	224	22,2
65 ans et +	215	21,3
CSP INTERVIEWE (7 MODALITES)		
Agriculteur	9	0,9
Artisan, petit commerçant chef d'entreprise 10 salariés et +, Profession libérale et cadre sup.	113	11,2
Profession intermédiaire	113	11,2
Employé	202	20,0
Ouvrier	151	15,0
Retraité	285	28,3
Autre inactif	135	13,4
INTERVIEWE CHEF DE FAMILLE		
Oui	637	63,2
Non	371	36,8
STATUT PROFESSIONNEL INTERVIEWE		
Inscrit à l'ANPE	38	3,8
Salarié du secteur privé	350	34,7
Salarié du secteur public	150	14,9
A son compte	52	5,2
Inactif	418	41,5
CSP CHEF DE FAMILLE (7 MODALITES)		
Agriculteur	11	1,1
Artisan, petit commerçant chef d'entreprise 10 salariés et +, Profession libérale et cadre sup.	180	17,9
Profession intermédiaire	132	13,1
Employé	131	13,0
Ouvrier	212	21,0
Retraité	294	29,2
Autre inactif	48	4,8

LIBELLE	EFFEC	%
NOMBRE D'ENFANTS		
Aucun	230	22,8
1 enfant	182	18,1
2 enfants	299	29,7
3 enfants et plus	297	29,5
DIPLOME		
Aucun	134	13,3
CEP/CAP	245	24,3
Brevet	198	19,6
Baccalauréat	178	17,7
BTS/DUT	125	12,4
Autre diplôme supérieur	128	12,7
FORMATION		
Scientifique	160	18,3
Sciences économiques et juridiques	175	20,0
Sciences de la vie	77	8,8
Sciences humaines	115	13,2
Autre	334	38,2
Non-réponse	13	1,5
LECTURE SCIENTIFIQUE		
Oui	321	31,9
Non	687	68,1
POSITION POLITIQUE		
A Gauche	391	38,8
Ni à Droite, ni à Gauche	322	31,9
A Droite	188	18,7
Non réponse	107	10,6
PRATIQUE RELIGIEUSE		
Oui	199	19,7
Non	809	80,3
REVENU MENSUEL		
Moins de 600 Euros	25	2,5
De 600 à 1500 Euros	279	27,7
De 1500 à 3000 Euros	292	29,0
3000 Euros et +	257	25,5
Ne sait pas, non-réponse	155	15,4

LE RESPECT DES QUOTAS

Les questions de la partie "signalétique" du questionnaire (région, taille de l'agglomération, âge, sexe, catégorie socioprofessionnelle du chef de famille, etc...) visent à la vérification des quotas, c'est-à-dire à la représentativité de l'échantillon suivant ces critères.

VARIABLE	MODALITES	% VISE	% ECHANTILLON
Sexe	Masculin	47.8	48.3
	Féminin	52.2	51.7
Age	18 à 24 ans	12.3	9.9
	25 à 34 ans	19.3	19.3
	35 à 49 ans	28.8	27.3
	50 à 64 ans	19.5	22.2
	65 ans et plus	20.1	21.3
Habitat	Moins de 20 000 h	41.9	42.1
	de 20000 à 99999 h	12.5	12.3
	100000 et +	28.9	31.1
	Agglomération parisienne	16.7	14.6
Région	Région parisienne	18.8	14.6
	Nord	6.6	8.8
	Est	8.5	9.5
	Bassin parisien	17.5	18.9
	Ouest	13.5	14.9
	Centre Est	12.3	12.2
	Sud Ouest	11.2	11.8
Méditerranée	11.6	9.3	
CSP du chef de famille	Agriculteur	2.3	1.1
	Patron. artisan. commerçant. chef d'entre.	16.4	17.9
	Profession libérale et cadre supérieur	13.8	13.1
	Profession intermédiaire	10.1	13.0
	Employé	22.8	21.0
	Ouvrier	22.7	29.2
	Retraité	6.9	4.8

ENQUETES IRSN

SIGLE	ENQUETE	ANNEE	EFFECTIF	TYPE D'ENQUETE	INSTITUT DE SONDAGE
D90	IPSN	DECEMBRE 90	1000	SPÉCIFIQUE	BVA
J91	IPSN	JUIN 91	1010	SPECIFIQUE	BVA
A92	IPSN	AVRIL 92	1014	SPECIFIQUE	BVA
O92	IPSN	OCTOBRE 92	951*	OMNIBUS	BVA
M93	IPSN	MAI 93	1022	SPECIFIQUE	BVA
F94	IPSN	FEVRIER 94	944	OMNIBUS	BVA
M94	IPSN	MAI 94	942	OMNIBUS	BVA
J95	IPSN	JANVIER 95	972	OMNIBUS	BVA
S95	IPSN	SEPTEMBRE 95	1052	SPECIFIQUE	BVA
D95	IPSN	DECEMBRE 95	1000	SPECIFIQUE	BVA
M96	IPSN	MAI 96	1009	SPECIFIQUE	BVA
AO97	IPSN	AOUT 97	1002	OMNIBUS - TEL.	BVA
N97	IPSN	NOV. - DEC. 97	1035	SPECIFIQUE	BVA
O98	IPSN	OCTOBRE 98	1012	SPECIFIQUE	BVA
O99	IPSN	OCTOBRE 99	1015	SPECIFIQUE	BVA
O00	IPSN	OCTOBRE 00	1000	SPECIFIQUE	BVA
N01	IPSN	NOVEMBRE 01	1032	SPECIFIQUE	BVA
N02	IRSN	NOVEMBRE 02	1082	SPECIFIQUE	BVA
N04	IRSN	OCTOBRE 04	1008	SPECIFIQUE	BVA